

СОДЕРЖАНИЕ

1. Общие указания по проектированию.....	3
2. Эскизный расчет структурной схемы приемника.....	6
2.1. Задачи расчета.....	6
2.2. Выбор значения промежуточной частоты.....	7
2.3. Выбор избирательной системы тракта ПЧ.....	7
2.4. Определение числа и типа избирательных систем преселектора.....	8
2.5. Выбор способа и элемента настройки.....	10
2.6. Выбор детектора сигнала.....	13
2.7. Выбор активных приборов ВЧ тракта и распределение усиления по каскадам.....	13
2.8. Проверка реализации требуемого отношения сигнал/шум на выходе приемника.....	20
2.9. Выбор ИМС УЗЧ, динамической головки и узлов блока питания.....	21
3. Указания по проектированию преселектора с учетом требований многосигнальной избирательности.....	23
3.1. Цели проектирования.....	23
3.2. Порядок проектирования.....	24
3.3. Пример расчета.....	31
4. Указания по расчету входных устройств на персональном компьютере.....	34
4.1. Программное обеспечение.....	34
4.2. Расчет входных устройств с внешней короткой антенной.....	35
4.3. Расчет двухдиапазонного входного устройства с магнитной антенной.....	37
5. Расчет УРЧ и общих характеристик преселектора.....	41
5.1. Порядок расчета.....	41
5.2. Расчет резонансного коэффициента усиления УРЧ и чувствительности приемника.....	42
5.3. Расчет элементов цепей питания.....	45
5.4. Расчет характеристик избирательности преселектора.....	48
6. Расчет преобразователя частоты на ИМС К174ПС1.....	50
6.1. Варианты построения схем преобразователей частоты.....	50
6.2. Расчет подключения нагрузки к преобразователю частоты.....	52
6.3. Проверка выполнения требований ТЗ к многосигнальной	

избирательности приемника.....	54
<i>7. Расчет гетеродина.....</i>	<i>55</i>
7.1. Расчет сопряжения настроек гетеродина и преселектора.....	55
7.2. Расчет термокомпенсации контура гетеродина.....	62
7.3. Расчет автогенератора на транзисторах ИМС К174ПС1.....	70
7.4. Расчет гетеродина на отдельном транзисторе.....	72
<i>8. Расчет детекторов радиосигналов.....</i>	<i>78</i>
8.1. Расчет диодного детектора АМ сигнала.....	78
8.2. Расчет детектора ЧМ сигнала	80
8.3. Расчет детектора ОМ сигнала.....	82
<i>9. Расчет тракта промежуточной частоты.....</i>	<i>85</i>
9.1. Общие рекомендации.....	85
9.2. Расчет резонансного каскада УПЧ.....	89
9.3. Расчет каскада УПЧ с резистивной нагрузкой.....	91
9.4. Расчет общих характеристик тракта УПЧ.....	92
<i>Литература.....</i>	<i>95</i>
<i>Приложения.....</i>	<i>96</i>

1. ОБЩИЕ УКАЗАНИЯ ПО ПРОЕКТИРОВАНИЮ

В методических указаниях рассматриваются вопросы проектирования радиоприемных устройств умеренно высоких частот (ДВ, СВ, КВ, УКВ диапазонов). Излагаемый материал базируется на многолетней практике курсового проектирования радиоприемных устройств в СПбГУТ им.проф. М.А.Бонч-Бруевича [9, 10]. При этом предлагаемые методики ориентированы на использование современных схемотехнических решений и элементной базы.

Методические указания позволяют выполнить расчет радиовещательных и спортивных приемников сигналов с амплитудной (АМ), частотной (ЧМ) и однополосной (ОМ) модуляцией. Они могут быть использованы и при проектировании приемников другого назначения (например приемников подвижных систем связи, персонального вызова и др.). Разработчику проекта рекомендуется воспользоваться литературой, список которой приведен в конце пособия.

При проектировании предполагается использование персонального компьютера. Наиболее трудоемкая часть проекта – расчет входного устройства – выполняется на компьютере с использованием программного обеспечения, в разработке которого принимали активное участие студенты СПбГУТ.

Основным направлением в проектировании современной радиоприемной аппаратуры является разработка ее на основе микросборок, представляющих собой законченные функциональные узлы. Основу микросборок составляет интегральная микросхема (ИМС), содержащая активные элементы с элементами схемы питания. Предполагается, что студенты, выполняющие данный курсовой проект, проводят разработку перспективных моделей радиоприемников на стадии НИР, используя ИМС, серийно выпускаемые промышленностью, либо опытные образцы ИМС, изготавливаемые по специальному заказу. ИМС большой степени интеграции, содержащие каскады УРЧ, как правило, не соответствуют предъявляемым современной электромагнитной обстановкой требованиям по многосигнальной избирательности, а также по уровню собственных шумов и диапазону рабочих частот. В силу этого УРЧ приемника предлагается выполнить на дискретном полевом или биполярном транзисторе.

Курсовой проект выполняется по индивидуальному техническому заданию (ТЗ). В задании указаны условные обозначения

диапазонов, для которых следует выполнить детальный электрический расчет. Ниже приведены обозначения диапазонов.

ДВ – 148,5...283,5 кГц (2020,2...1058,2 м),

СВ – 526,5...1606,5 кГц (569,8...186,7 м); его разбивают на два поддиапазона: СВ1 (526.5...1100 кГц) и СВ2 (1100...1606.5 кГц),

КВ – 3,95...26,1 МГц (75,9...11,5 м) ; разбивка КВ диапазона на поддиапазоны произведена в соответствии с принятой и приведена в прил.1,

УКВ1 – 65,8...74,0 МГц (4,56...4,05 м),

УКВ2 (FM) – 100,0...108,0 МГц (3,00...2,78 м),

В западноевропейских странах диапазон УКВ : 87,25...108,42 МГц.

В диапазонах ДВ и СВ прием ведется на встроенную магнитную антенну, расчет которой должен быть произведен разработчиком. В диапазонах КВ и УКВ может использоваться открытая (штыревая антенна), параметры которой приведены в задании, либо внешняя антенна, для подключения которой в конструкции приемника должно быть предусмотрено стандартное гнездо.

Настройка приемника внутри диапазона может быть механической или электронной. При механической настройке используют типовые блоки КПЕ, значения емкостей секций которых ($C_{н\ мин}$ и $C_{н\ макс}$) указаны в задании. При электронной настройке следует использовать выпускаемые промышленностью варикапы, при этом значения минимальной и максимальной емкостей настройки выбираются разработчиком самостоятельно, так же как и способ изменения управляющего напряжения на варикапах.

Требования к разрабатываемому радиовещательному приемнику, указанные в задании, отвечают ГОСТ 5651-89 [5] для приемников соответствующего диапазона и группы сложности.

При проектировании приемника и разработке его принципиальной схемы рекомендуется ознакомиться со схемами, способами переключения диапазонов и другими особенностями радиовещательных приемников, выпускаемых промышленностью и выбрать приемник-прототип.

Номинальные значения сопротивлений и емкостей принципиальной схемы приемника после их расчета должны выбираться в соответствии со стандартными значениями. Шкала номинальных значений элементов приведена в прил.2. Конденсаторы, используемые в колебательных контурах, должны иметь допустимое отклонение емкости 5%, все прочие конденсаторы и резисторы могут иметь допуск 10% или 20%.

Курсовой проект, представляемый к защите, должен содержать структурную и принципиальную схемы приемника, конструктивный чертеж и пояснительную записку, выполненную в соответствии с требованиями к оформлению научно-технических отчетов, спецификацию элементов принципиальной схемы.

Пояснительная записка должна содержать следующее :

- титульный лист,
- задание на проектирование,
- введение, излагающее задачи и особенности проектирования,
- описание приемника-прототипа,
- эскизный расчет структурной схемы проектируемого приемника,
- электрический расчет радиотракта приемника, включая:
 - расчет преселектора,
 - расчет преобразователя частоты,
 - расчет гетеродина и сопряжения настроек контуров гетеродина и преселектора,
 - расчет усилителя промежуточной частоты,
 - расчет детектора,
 - дополнительные расчеты по указанию преподавателя,
- описание принципиальной схемы и конструкции приемника,
- таблицу соответствия результирующих характеристик приемника требованиям технического задания,
- заключение,
- список литературы,
- приложения.

Пояснительная записка сдается преподавателю на проверку, после чего назначается дата защиты проекта.

2. ЭСКИЗНЫЙ РАСЧЕТ СТРУКТУРНОЙ СХЕМЫ ПРИЕМНИКА

2.1. Задачи расчета

Типовая структурная схема современного приемника содержит основные узлы, изображенные на рис.2.1 [1, 6, 8]. Там же обозначены коэффициенты передачи отдельных узлов и уровни напряжений на входе каждого из них при задающем напряжении или напряженности поля, равными чувствительности приемника. В результате эскизного расчета все эти величины должны быть заменены численными значениями.

Тип используемого детектора (АД, ЧД, ОМД) зависит от вида модуляции сигнала. Система АРУ в приемнике ЧМ сигналов как правило отсутствует.



Рис.2.1. Структурная схема приемника

Работу следует начать с выбора приемника-прототипа из приемников, выпускаемых промышленностью [1]. Очевидно, что его основные узлы сохранятся и в проектируемом приемнике. В дальнейшей работе следует опираться на результаты этого изучения, что позволит уменьшить вероятность ошибок при проектировании и, при необходимости, получить дополнительный справочный материал.

Обоснование структурной схемы включает в себя:

- выбор значения промежуточной частоты, избирательных систем тракта ПЧ и преселектора;
- выбор элемента настройки и обоснование способа настройки;
- выбор детектора приемника;

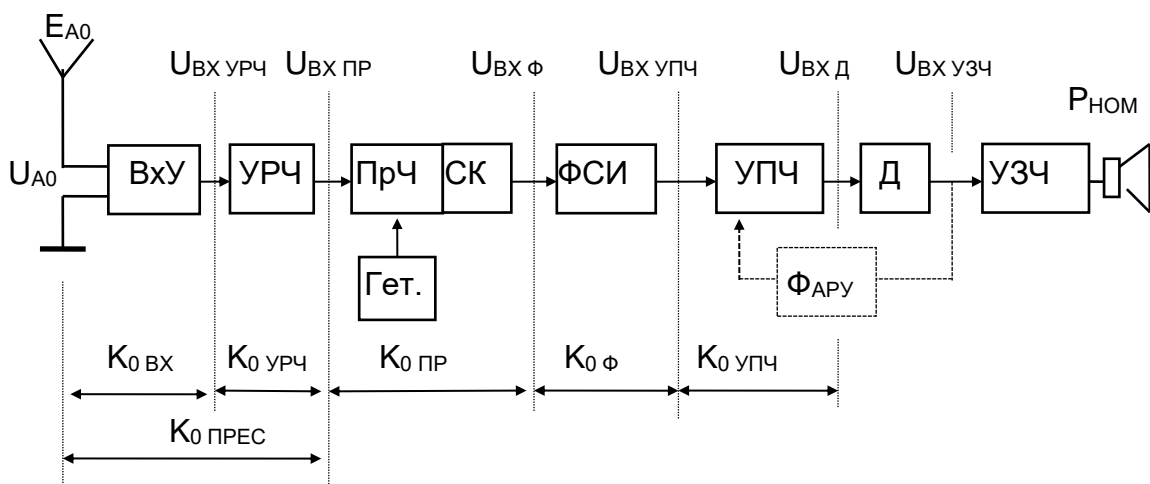
- выбор активных приборов (АП) ВЧ тракта и проверку возможности удовлетворения требований ТЗ при выбранной элементной базе;
- выбор ИМС УЗЧ и типа динамической головки;
- выбор узлов схемы питания приемника.

2.2. Выбор значения промежуточной частоты

Число преобразований частоты в приемнике и значение промежуточной частоты $f_{пч}$ выбирается, в первую очередь, из условий обеспечения требований по ослаблению зеркального ($\sigma_{зк}$) и соседнего ($\sigma_{ск}$) каналов, а также с учетом других факторов. В проектируемых приемниках эти требования обычно могут быть обеспечены при использовании одного преобразования частоты и стандартного значения $f_{пч}$ [5]. В бытовой аппаратуре приняты следующие значения $f_{пч}$:

- 465 кГц в радиовещательных приемниках АМ сигналов (диапазоны ДВ, СВ, КВ);
- 10.7 МГц в радиовещательных приемниках ЧМ сигналов (диапазон УКВ);
- 500 кГц в приемниках ОМ сигналов (диапазон КВ).

Выбор указанных значений $f_{пч}$ позволяет использовать в тракте ПЧ интегральные фильтры сосредоточенной избирательности (ФСИ), выпускаемые промышленностью.

2.3. Выбор избирательной системы тракта ПЧ

Основную роль в формировании резонансной характеристики приемника и обеспечении требований ТЗ по ослаблению соседнего канала играет тракт промежуточной частоты. Полоса пропускания приемника ($\Delta F_{пр}$) приблизительно равна полосе пропускания тракта ПЧ. Исключение составляют приемники ДВ и СВ диапазонов, где полоса пропускания приемника оказывается более узкой, чем полоса пропускания тракта ПЧ.

Значение $\Delta F_{пр}$ определяют следующим образом:

$$\Delta F_{пр} = \Delta F_c + 2 (\Delta f_{пер} + \Delta f_{пр}),$$

где ΔF_c – полоса частот принимаемого сигнала; $\Delta f_{пер}$ и $\Delta f_{пр}$ – нестабильности частот передатчика и приемника.

Для АМ сигнала: $\Delta F_c = 2 F_B$;

для ОМ сигнала : $\Delta F_c = F_B - F_H$;

для ЧМ сигнала: $\Delta F_c = 2 F_B (1 + \sqrt{\psi} + \psi)$, где ψ – значение индекса частотной модуляции при верхней частоте модуляции:

$$\psi = \frac{\Delta f_H}{F_B},$$

где Δf_H – нормальная девиация сигнала ($\Delta f_H = 15$ кГц),
а F_B и F_H – соответственно верхняя и нижняя частоты полосы воспроизводимых звуковых частот.

Нестабильность частоты вещательных передатчиков ($\Delta f_{\text{ПЕР}}$) не превышает 10 Гц в диапазонах ДВ, СВ и КВ и 2000 Гц в диапазоне УКВ. Нестабильность частоты настройки приемника ($\Delta f_{\text{ПР}}$) составляет приблизительно $10^{-3} \cdot f_0$ при отсутствии элементов температурной стабилизации контура гетеродина

Если из-за высокой нестабильности частоты настройки приемника рассчитанное значение $\Delta F_{\text{ПР}}$ превышает $1.1 \Delta F_c$, то принимают $\Delta F_{\text{ПР}} = 1.1 \Delta F_c$. В этом случае следует либо применить в приемнике систему АПЧ с коэффициентом автоподстройки

$$K_{\text{АПЧ}} \geq 10^{-3} f_0 / (0.1 \Delta F_c),$$

либо смириться с необходимостью ручной подстройки частоты в процессе радиоприема.

В современных приемниках избирательность тракта ПЧ обеспечивается ФСИ. Выбор ФСИ производят исходя из требований ТЗ по ослаблению соседнего канала ($\sigma_{\text{СК}}$) и выбранного значения полосы пропускания приемника. Параметры некоторых типов ФСИ приведены в прил.3. Для выбранного ФСИ по указанному затуханию определяют его коэффициент передачи напряжения на центральной частоте $K_{0\phi}$ (см. Приложение 3):

$$K_{0\phi} = \sqrt{K_p \frac{R_{\text{ВЫХ}}}{R_{\text{ВХ}}}}$$

Если в качестве ФСИ выбирается пьезокерамический фильтр (ПКФ), то следует иметь в виду, что за границами полосы пропускания он обеспечивает сравнительно малое (40...50 дБ) ослабление, не возрастающее с увеличением отстройки. Этого может оказаться недостаточно для ослабления колебаний с частотой гетеродина, поэтому между преобразователем частоты и ФСИ всегда ставят согласующий контур с полосой пропускания $\Delta F_{\text{СК}} = (2...3) \Delta F_{\phi}$, который помимо согласования выходной проводимости преобразователя с входной проводимостью фильтра обеспечивает необходимое ослабление при больших отстройках.

2.4. Определение числа и типа избирательных систем преселектора

Число избирательных систем преселектора в каждом диапазоне определяют исходя из заданного ослабления зеркального канала ($\sigma_{зк}$), которое должно обеспечиваться на максимальной частоте диапазона ($f_0 = f_{\text{МАКС}}$), т.е. в “худшей точке”.

Задаемся значением конструктивной (максимальной реализуемой на данной частоте) добротности контура преселектора Q_k . Ориентировочные значения Q_k следующие: в диапазоне ДВ от 40 до 60, СВ – от 50 до 80, КВ – от 80 до 180, УКВ – от 60 до 120.

Оцениваем значения добротности эквивалентного контура $Q_{кэ} = (0.6...0.8)Q_k$ и его полосы пропускания $\Delta F_{кэ} = f_0 / Q_{кэ}$.

Рассчитываем крутизну характеристики избирательности преселектора (в децибелах на декаду), при которой будет обеспечено выполнение требований ТЗ по ослаблению зеркального канала:

$$\gamma_{\text{ПРЕС}} = \frac{\sigma_{зк} - 3}{\lg 4 f_{\text{ПЧ}} - \lg \Delta F_{кэ}},$$

где 3 дБ – ослабление на границах полосы пропускания.

Рассчитываем число колебательных контуров преселектора

$$m_{\text{ПРЕС}} = \text{round} (\gamma_{\text{ПРЕС}} / 20),$$

где round означает округление аргумента до ближайшего целого, превышающего аргумент; 20 дБ/дек – крутизна характеристики избирательности одного колебательного контура за пределами полосы пропускания.

Если $m_{\text{ПРЕС}} = 1$ преселектор содержит одноконтурное входное устройство, а УРЧ может отсутствовать. При отсутствии УРЧ, однако, могут быть не выполнены требования ТЗ по чувствительности.

При $m_{\text{ПРЕС}} = 2$ в преселекторе целесообразно использовать одноконтурное входное устройство и резонансный УРЧ, который помимо дополнительного ослабления помех обеспечивает снижение коэффициента шума приемника.

Если $m_{\text{ПРЕС}} > 2$, то рекомендуется следующая последовательность действий:

- проверить возможность увеличения добротности контуров преселектора;
- использовать двухконтурное входное устройство и резонансный УРЧ;

- применить в приемнике двойное преобразование частоты [9].

Приняв решение о числе колебательных контуров преселектора и значении их добротности, проверяем выполнение требования ТЗ по ослаблению помехи с частотой, равной промежуточной ($\sigma_{пч}$), на частоте диапазона (f_0), ближайшей к $f_{пч}$:

$$\sigma_{пч} = m_{прес} * 10 * \lg (1 + \xi_{пч}^2),$$

где $\xi_{пч} = Q_{кэ} (f_{пч} / f_0 - f_0 / f_{пч})$.

Если окажется, что избирательности преселектора недостаточно для ослабления помехи с частотой $f_{пч}$, то это ослабление может быть увеличено на 10...20 дБ с помощью дополнительного режекторного фильтра, настроенного на $f_{пч}$ и включенного во входном устройстве. Кроме того, использование компенсационной схемы преобразователя частоты может обеспечить дополнительное ослабление помехи с частотой $f_{пч}$ приблизительно 20...30 дБ.

2.5. Выбор способа и элемента настройки

Проектируемый приемник содержит, как правило, несколько поддиапазонов с различными коэффициентами перекрытия по частоте $K_d = f_{макс} / f_{мин}$, где $f_{макс}$ и $f_{мин}$, соответственно, максимальная и минимальная расчетные частоты. В реальном контуре параллельно конденсатору настройки всегда есть некая суммарная емкость C_0 , состоящая из паразитных емкостей схемы и, возможно, емкости подстроечного конденсатора. Выбирая элемент настройки общий для всех поддиапазонов, следует проверить выполнение условия

$$K_{д макс}^2 \leq (C_{н макс} + C_0) / (C_{н мин} + C_0), \quad (2.1)$$

где $K_{д макс}$ - наибольший коэффициент перекрытия из числа поддиапазонов проектируемого приемника; наименьшее значение $C_0 = 10...20$ пФ.

КПЕ с воздушным диэлектриком имеют лучшую температурную стабильность, КПЕ с твердым диэлектриком обладают меньшими габаритами и лучшей устойчивостью к механическим воздействиям.

При механической настройке блоком КПЕ каждая из секций блока подключается к своему контуру (входного устройства, УРЧ, гетеродина). При повороте ротора конденсатора изменение емкости происходит одновременно во всех контурах. Для обеспечения минимальной погрешности сопряжения настроек контуров преселектора и гетеродина в контур гетеродина включают специальные конденсаторы сопряжения. При проектировании

приемника необходимо предусмотреть возможность переключения конденсаторов блока КПЕ от контура неработающего в данный момент диапазона к работающему.

При электронной настройке изменение емкости контуров происходит путем изменения управляющего напряжения на варикапах, выполняющих функции КПЕ. Изменение управляющего напряжения может происходить автоматически по программе управляющего микропроцессорного устройства, либо вручную – путем изменения сопротивления переменного резистора, включенного в цепь формирования управляющего напряжения.

При выборе типа варикапа следует, в первую очередь, обратить внимание на рекомендуемый диапазон рабочих частот и на коэффициент перекрытия емкости, который должен удовлетворять приведенному выше соотношению (2.1).

Желательно, чтобы значение добротности варикапа удовлетворяло условию $Q_B \geq 300 \dots 400$. В противном случае необходимо скорректировать значение результирующей добротности контура

$$Q_{KP} = Q_K Q_B / (Q_K + Q_B),$$

где Q_K – добротность катушки индуктивности, Q_B – добротность варикапа.

Необходимо обратить внимание и на значения управляющего напряжения. При работе с $U_y = -(1 \dots 3)$ В варикап обладает малой добротностью, однако крутизна его вольт-фарадной характеристики максимальна, что обеспечивает эффективное изменение резонансной частоты контура. Работа в области высоких значений управляющего напряжения $U_y = -(10 \dots 25)$ В обеспечивает максимальную добротность варикапа, при низкой эффективности регулировки. На выбор пределов изменения U_y влияет и ограниченная величина напряжения питания. В приемниках с батарейным питанием необходимо использовать типовые преобразователи напряжения.

Отметим также, что использование варикапов может привести к росту нелинейных искажений сигнала в преселекторе при большом уровне помех. При жестких требованиях к параметрам многосигнальной избирательности предпочтительно использование механически перестраиваемых КПЕ.

Для работы в ДВ и СВ диапазонах могут быть рекомендованы варикапы KB105, KB135, в диапазоне КВ – KB104, KB121, KB135 в диапазоне УКВ – KB109, KB111, KB121 и др. [12]. Возможно

использование варикапных матриц КВС120Б и КВС120А, аналогичных двух и трехсекционному КПЕ.

По вольт-фарадной характеристике выбранного варикапа следует определить пределы изменения емкости настройки C_H мин, C_H макс и соответствующие пределы изменения управляющего напряжения $U_{У}$ макс, $U_{У}$ мин. Эти параметры необходимы в дальнейших расчетах.

В многодиапазонном приемнике один варикап может подключаться к контурам разных диапазонов с помощью соответствующего переключателя (аналогично подключению КПЕ в приемнике с механической настройкой). Однако, благодаря низкой стоимости и малым габаритам, можно использовать в контуре каждого диапазона собственный непереключаемый варикап. Такое построение контуров позволит упростить переключатель диапазонов и повысить его надежность.

Упростить коммутацию диапазонов можно также используя варикапы с большим коэффициентом перекрытия по емкости $K_{ДС} = C_H \text{ макс} / C_H \text{ мин}$. Например, трехсекционная варикапная матрица типа КВС120 имеет практически линейную вольт-фарадную характеристику в пределах $U_{У}$ от -2 до -26 В, при этом емкость изменяется от 260 до 12 пФ. Это позволяет производить электронную настройку нескольких растянутых КВ или УКВ диапазонов без переключения катушки индуктивности, используя для настройки в разных поддиапазонах различные участки вольт-фарадной характеристики варикапа, как это показано на рис.2.2.



Рис. 2.2

При таком способе настройки расчет контуров преселектора и гетеродина производят исходя из выбранных значений наименьшей и наибольшей емкости варикапа, принимая их как C_H мин и C_H макс для

данного контура. При определении показателей входного устройства или УРЧ в частичном поддиапазоне расчетные частоты поддиапазона ($f_{\text{пд мин}}$ и $f_{\text{пд макс}}$) определяют с учетом запаса по перекрытию, а соответствующие им значения емкостей настройки (варикапа) $C_{\text{н пд макс}}$ и $C_{\text{н пд мин}}$ определяют пропорциональным пересчетом относительно границ всего диапазона:

$$C_{\text{н пд макс}} + C_0 = (C_{\text{н макс}} + C_0) (f_{\text{мин}} / f_{\text{пд мин}})^2 ,$$

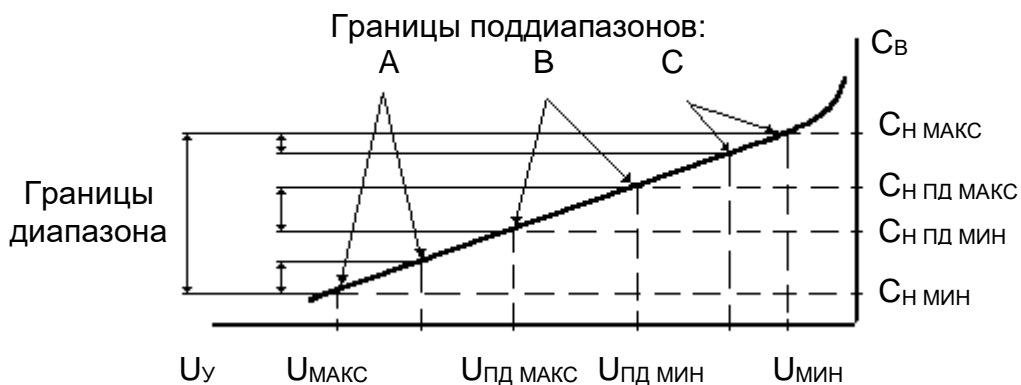
$$C_{\text{н пд мин}} + C_0 = (C_{\text{н мин}} + C_0) (f_{\text{мин}} / f_{\text{пд макс}})^2 ,$$

где $f_{\text{мин}}$ – минимальная частота самого низкочастотного поддиапазона.

2.6. Выбор детектора сигнала

В качестве детектора АМ сигнала предпочтительно использовать последовательную схему диодного детектора (см.п.8.1). В этом случае детектор подключают к колебательному контуру последнего каскада УПЧ непосредственно или с помощью трансформаторной связи. Детектор должен работать с режиме сильных сигналов, что обеспечивается при напряжении на входе детектора $U_{\text{вх д}} \geq 0.4$ В при использовании германиевого и $U_{\text{вх д}} \geq 0.7$ В при использовании кремниевого диода. Могут быть рекомендованы универсальные высокочастотные диоды: 1Д402, ГД403Б, КД407 и др. [12].

Для детектирования ЧМ сигнала (см.п.8.2) выпускаются микросхемы К174УР1, К174УР3, К174ХА6 и др. Все они включают в себя один или несколько каскадов УПЧ, ограничитель и аналоговый перемножитель, являющийся основой ЧД. Несмотря на наличие каскадов УПЧ при проектировании эти ИМС удобнее рассматривать как частотный детектор с малым уровнем входного напряжения, равным входному напряжению ограничения микросхемы. Тогда для вышеназванных микросхем $U_{\text{вх д}} = 0.1...1$ мВ. Значение $U_{\text{вх д}}$ следует уточнить в справочной литературе.

В этом случае под УПЧ на рис.2.1 подразумеваются каскады, которые включены в состав приемника дополнительно (помимо каскадов УПЧ ИМС).

Детектор однополосного сигнала можно выполнить с использованием аналогового перемножителя на микросхеме К174ПС1 (см.п.8.3), на один вход которого подается детектируемый сигнал, а на второй – опорное колебание частоты несущей (обычно 500 кГц) от специального генератора. В схеме опорного генератора рекомендуется

использовать кварцевый резонатор. Выполнить генератор можно либо на отдельном транзисторе, либо на микросхеме К174ПС1. Напряжение сигнала на входе такого детектора должно составлять $U_{ВХ д} = 10...20$ мВ.

2.7. Выбор активных приборов ВЧ тракта и распределение усиления по каскадам

2.7.1. Определение требуемого усиления ВЧ тракта

Исходными величинами для расчета требуемого коэффициента усиления ВЧ тракта являются заданное в ТЗ значение чувствительности по напряжению $U_{А0}$ [мкВ] или полю $E_{А0}$ [мкВ/м] и выбранное напряжение на входе детектора $U_{ВХ д}$. С учетом производственного разброса параметров и старения элементов необходимо обеспечить

$$K_{0 ТРЕБ} > (2...3) U_{ВХ д} / U_{А0} .$$

Если чувствительность задана по полю $E_{А0}$, то следует рассчитать

$$U_{А0} = E_{А0} * h_{ДА} ,$$

где $h_{ДА}$ – действующая высота антенны. Для обычно используемых ферритовых антенн $h_{ДА}$ в диапазоне ДВ составляет 4...10 мм, в диапазоне СВ – 5...15 мм. Действующая высота штыревой антенны приблизительно равна половине ее геометрической длины.

Каскады ВЧ тракта (ВхУ, УРЧ, ПрЧ, ФСИ, УПЧ) должны в совокупности обеспечить усиление не менее $K_{0 ТРЕБ}$, то есть необходимо иметь: $K_{0 ВХ} * K_{0 УРЧ} * K_{0 ПР} * K_{0 Ф} * K_{0 УПЧ} \geq K_{0 ТРЕБ} .$

2.7.2. Оценка коэффициента передачи входного устройства

Значение $K_{0 ВХ}$ существенно зависит от типа первого активного прибора (АП1). При использовании биполярного транзистора колебательный контур входного устройства подключается ко входу транзистора частично с коэффициентом включения приблизительно 0.1...0.3. Ориентировочные значения $K_{0 ВХ}$ при использовании в качестве АП1 биполярного транзистора приведены в табл.2.1.

Таблица 2.1

Диап.	ДВ (магн. ант.)	СВ (магн. ант.)	ДВ (внешн. ант.)	СВ (внешн. ант.)	КВ 3...10 МГц	КВ 10...30 МГц	УКВ
$K_{0 ВХ}$	1.5...2.5	3.0...5.0	0.06...0.08	0.07...0.3	0.2...0.6	0.6...1.0	1.0...2.0

К затвору полевого транзистора контур входного устройства, как правило, может быть подключен полностью, поэтому $K_0 \text{ ВХ}$ будет в несколько раз больше.

Здесь следует отметить, что до детального электрического расчета о параметрах отдельных каскадов можно судить лишь ориентировочно. В частности, коэффициент передачи входного устройства может значительно отличаться от того значения, которое выбирается на данном этапе, поэтому после детального расчета следует скорректировать эскизные расчеты и в пояснительной записке приводить только скорректированный вариант.

2.7.3. Выбор активного прибора УРЧ и оценка коэффициента передачи УРЧ

Каскады УРЧ выполняют, как правило, на дискретных транзисторах. В УРЧ находят применение как биполярные (БТ), так и полевые (ПТ) транзисторы [16]. Биполярные транзисторы обладают большей проводимостью прямой передачи (y_{21}) и работают при небольшом потребляемом токе (1...2 мА).

Полевые транзисторы работают при токе 5...10 мА и имеют небольшие значения y_{21} . Высокое входное сопротивление ПТ позволяет сильнее связывать его с контуром ВхУ, получая при этом большие значения $K_0 \text{ ВХ}$. В результате $K_0 \text{ ПРЕС} = K_0 \text{ ВХ} \cdot K_0 \text{ УРЧ}$ оказывается достаточным для обеспечения нормальной работы преобразователя частоты. Основное преимущество ПТ в существенно лучших параметрах многосигнальной избирательности, определяемых отношением y_{21}''/y_{21} . На этапе эскизного расчета рекомендуется рассмотреть возможность построения УРЧ как на биполярном, так и на полевом транзисторе, сравнить их свойства и выбрать наилучший вариант.

Конкретный тип транзистора УРЧ выбирают из следующих соображений:

1. В пределах диапазона рабочих частот модуль проводимости прямой передачи (y_{21}) должен оставаться приблизительно постоянным.
2. Коэффициент шума транзистора должен быть по возможности малым.
3. Коэффициент устойчивого усиления на высшей рабочей частоте ($K_0 \text{ УСТ}$) и предельный коэффициент усиления ($K_0 \text{ ПРЕД}$), рассчитанные по выражениям (2.2) и (2.3), желательно иметь как можно больше.

$$K_{0 \text{ УСТ}} = \sqrt{(0.2 \dots 0.4) \frac{y_{21}}{y_{12}}}, \quad (2.2)$$

$$K_{0 \text{ ПР ЕД}} = \frac{y_{21}}{2\sqrt{g_{11}g_{22}}}, \quad (2.3)$$

где $y_{12} = \omega C_{12}$.

Параметры некоторых типов БТ и ПТ, пригодных для построения УРЧ, приведены в прил.4.

Задаемся значением коэффициента усиления УРЧ. В качестве $K_{0 \text{ УРЧ}}$ можно принять рассчитанное по (2.2) значение $K_{0 \text{ УСТ}}$, если оно не превышает 5. В противном случае во избежание перегрузки преобразователя частоты полагаем $K_{0 \text{ УРЧ}} = 3 \dots 5$.

Параметры ВхУ и УРЧ взаимозависимы. Учет их влияния друг на друга и на свойства преселектора в целом, в том числе с точки зрения параметров многосигнальной избирательности, проводится в соответствии с рекомендациями разд.3.

2.7.4. Выбор активного прибора и оценка коэффициента передачи преобразователя частоты

Преобразователь частоты может быть выполнен как на дискретных транзисторах, так и на ИМС [2]. В последнем случае открывается возможность реализации преимуществ компенсационных схем преобразователей частоты.

При использовании для преобразователя частоты дискретных транзисторов необходимо убедиться в выполнении условий, определяемых выражениями (2.2) и (2.3), в которые следует подставлять параметры транзистора в режиме преобразования частоты.

Лучшей из отечественных ИМС для построения преобразователя частоты является ИМС К174ПС1 (зарубежные аналоги ТСА240 и U5010А). Ее принципиальная схема и параметры приведены в прил.5.

Сигнал от входного устройства или УРЧ подают между выводами 7 и 8 ИМС, при этом один из них может быть "заземлен" по переменному току через блокировочный конденсатор.

Схема допускает построение преобразователя частоты либо с совмещенным гетеродином на транзисторах, входящих в ИМС, либо с внешним гетеродином. Подключение к ИМС контура гетеродина при построении преобразователя частоты с совмещенным гетеродином рассмотрено в п.7.3, расчет внешнего гетеродина – в п.7.4.

При работе от отдельного гетеродина его напряжение подается между выводами 11 и 13 ИМС (базы нижних транзисторов, которые в

этом случае выполняют функции генераторов тока, управляемых напряжением гетеродина). При этом выводы 10 и 12 ИМС (эмиттеры этих транзисторов) соединяют непосредственно, либо через небольшое сопротивление.

При подсоединении к выводам ИМС внешних элементов необходимо следить за тем, чтобы по постоянному току выводы не были соединены с источником постороннего постоянного напряжения, либо с корпусом.

В зависимости от способа подключения согласующего контура (СК) к выходу ИМС реализуется либо балансная, либо кольцевая схема преобразователя частоты. В первом случае СК подключен несимметрично либо к выводу 2, либо к выводу 3 ИМС (рис.6.1). Во втором случае СК подключен симметрично между выводами 2 и 3 ИМС (рис.6.2).

Несимметричное подключение СК к ИМС позволяет включить в свободный вывод еще один СК, настроенный на $f_{ПЧ}$ АМ тракта, либо на $f_{ПЧ}$ ЧМ тракта. В первом случае снимаемое с этого контура напряжение можно подать на отдельный детектор АРУ для УРЧ. Второй вариант позволяет иметь один преобразователь частоты для всех диапазонов приемника.

Параметры ИМС в режиме преобразования частоты приведены в прил.5. При построении преобразователя частоты на ИМС К174ПС1 обычно не возникает проблем с получением нужного коэффициента усиления. На этапе эскизного расчета рекомендуется принять коэффициент передачи преобразователя частоты $K_{0 ПР} = 20...30$ при работе в диапазонах ДВ, СВ и КВ и $K_{0 ПР} = 4...6$ при работе в диапазоне УКВ.

2.7.5. Определение структуры тракта УПЧ

Оцениваем требуемое усиление тракта УПЧ:

$$K_{0 УПЧ ТРЕБ} = K_{0 ТРЕБ} / (K_{0 ВХ} K_{0 УРЧ} K_{0 ПР} K_{0 Ф}).$$

Тракт УПЧ может быть реализован **на дискретных транзисторах**. При этом их выбор аналогичен выбору транзисторов для УРЧ. Для уменьшения номенклатуры используемых АП желательно применять транзисторы одного типа.

В УПЧ могут быть использованы каскады как с резистивной, так и с резонансной нагрузкой (см. разд.9). При использовании в приемнике ФСИ резонансные каскады УПЧ реализуют с полосой пропускания в несколько раз превышающей $\Delta F_{ПР}$ и они не влияют на избирательные свойства УПЧ и приемника в целом.

По сравнению с каскадами с резистивной нагрузкой резонансные каскады позволяют получить большее усиление. Однако наличие катушек индуктивности приводит к усложнению процесса изготовления и настройки приемника, увеличению габаритов. Кроме того, из-за наличия проходной емкости транзистора (C_{12}) в резонансных каскадах возможно существенное ухудшение устойчивости. Для снижения мешающего влияния C_{12} уменьшают коэффициент включения контура в коллекторную цепь транзистора, однако при этом снижается коэффициент усиления.

Ослабить влияние C_{12} на устойчивость резонансного каскада можно при высокой выходной проводимости предшествующего каскада. Для этого перед резонансным каскадом включают каскад с резистивной нагрузкой при сопротивлении в коллекторной цепи $R_k \leq 300 \dots 400$ Ом.

Структура ОЭ-ОБ (каскадная схема) также позволяет уменьшить влияние проходной емкости транзистора.

Возможно также включение перед резонансным каскадом каскада на транзисторе по схеме с общим коллектором. Структуру ОК-ОЭ принято рассматривать как единый дифференциальный каскад с эмиттерной связью. Построение УПЧ на базе дифференциального каскада на ИМС К174ПС1 также рассмотрено в разд.9.

Ориентировочная структура тракта УПЧ представлена на



рис.2.3.

Рис.2.3

В приемниках АМ и ОМ сигналов последний каскад УПЧ желательно выполнять по схеме с резонансной нагрузкой. Это

позволит ослабить влияние высших гармоник промежуточной частоты на работу детектора. Усиление такого каскада ориентировочно можно принять равным $K_{0 \text{ УПЧ } i} = 80 \dots 100$. Предварительные каскады УПЧ, с учетом сказанного выше, следует выполнить по схеме с резистивной нагрузкой. Их усиление будет меньшим ($K_{0 \text{ УПЧ } i} = 10 \dots 12$).

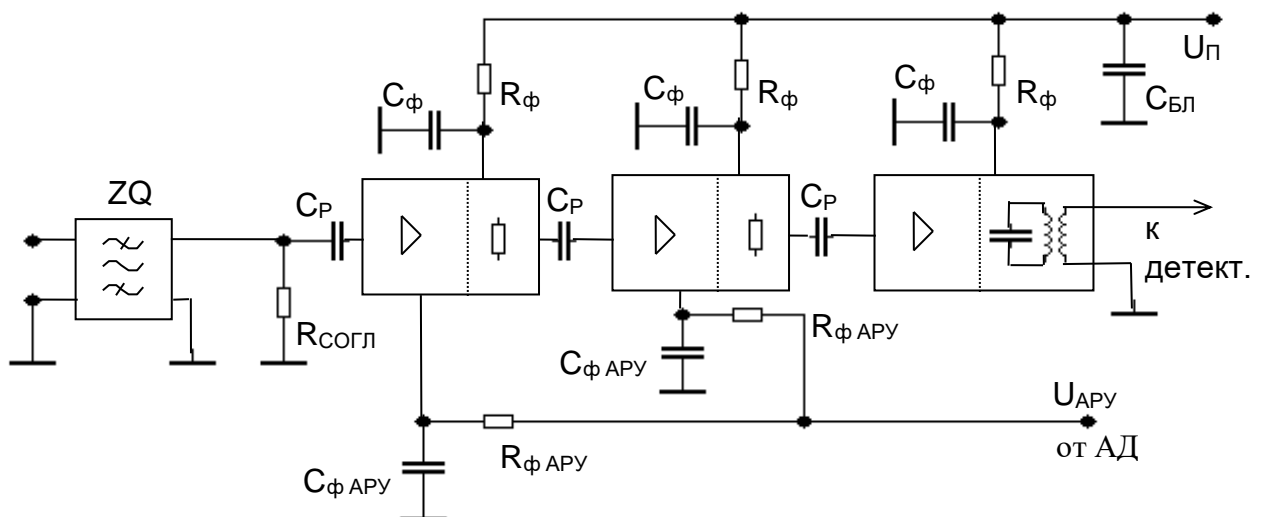
Определяем число каскадов УПЧ, при котором коэффициент усиления тракта УПЧ в целом

$$K_{0 \text{ УПЧ}} = \prod_{i=1}^n K_{0 \text{ УПЧ } i}$$

будет не меньше, чем $K_{0 \text{ УПЧ ТРЕБ}}$. Если число каскадов УПЧ превышает три, следует увеличить усиление 1-го каскада, выполнив его по схеме с резонансной нагрузкой.

В приемниках ЧМ сигналов с детектором на ИМС требуемое усиление каскадов УПЧ может быть обеспечено при использовании одного-двух каскадов с резистивной нагрузкой. Усиление каждого каскада при $f_{\text{ПЧ}} = 10.7$ МГц можно принять равным $K_{0 \text{ УПЧ } i} = 7 \dots 9$.

Другим вариантом построения тракта УПЧ является использование **ИМС малой степени интеграции**. Например, на ИМС К174ПС1 может быть выполнен дифференциальный усилительный каскад с резонансной нагрузкой и с возможностью регулировки коэффициента усиления системой АРУ (см. рис.9.3). Параметры ИМС при таком включении приведены в прил.5. Усиление каскада может быть получено достаточно высоким: $K_{0 \text{ УПЧ } i} = 40 \dots 60$ при $f_{\text{ПЧ}} = 465$ и $f_{\text{ПЧ}} = 500$ кГц и $K_{0 \text{ УПЧ } i} = 30 \dots 40$ при $f_{\text{ПЧ}} = 10.7$ МГц.

Благодаря малой проходной емкости, допустимо каскадирование резонансных каскадов на ИМС К174ПС1 без существенного ухудшения их устойчивости.

Наконец, имеется возможность построения тракта УПЧ на **специализированных ИМС**, в которых предусмотрена АРУ УПЧ, содержатся специальные УПТ АРУ и во многих случаях есть детекторы сигналов. К сожалению в составе 174 серии нет микросхемы УПЧ АМ трактов, поэтому можно использовать ИМС другой серии, например, К157ХА2, либо КФ548ХА1, или любую иную. К сожалению, справочные данные на выпускаемые промышленностью ИМС, как правило, недостаточны для инженерных расчетов при проектировании аппаратуры.

Так как предполагается, что курсовое проектирование соответствует стадии НИР, то для УПЧ АМ тракта можно использовать **экспериментальную ИМС К174УПэ**, которая образована выделением

тракта ПЧ из состава ИМС К174ХА2 (зарубежный аналог TDA1072) (см. рис.9.4). Принципиальная схема ИМС и ее основные параметры приведены в прил.6. Рекомендуемая ИМС имеет оптимальные для УПЧ АМ тракта схемотехнические решения.

ИМС содержит три каскада усиления сигналов и УПТ АРУ. Первые два каскада идентичны, построены на дифференциальных парах транзисторов. Между эмиттерами транзисторов встречно включены пары диодов, сопротивление которых изменяется под действием напряжения, поступающего от УПТ АРУ. При изменении регулирующего напряжения изменяется глубина обратной связи, что приводит к изменению коэффициента усиления УПЧ. Эффективность регулирования такова, что при изменении входного напряжения от 1 до 100 мВ выходное напряжение изменяется не более, чем в три раза.

Выходной нерегулируемый каскад имеет несимметричный выход 8, к которому подключается резонансная нагрузка. При подсоединении нагрузки надо следить, чтобы вывод 8 (коллектор транзистора V9) по постоянному току был соединен с корпусом.

Входное сопротивление ИМС практически равно характеристическому сопротивлению выпускаемой промышленностью ПКФ (приблизительно 3 кОм), что позволяет подсоединить ПКФ непосредственно ко входу ИМС без согласующего трансформатора или контура. Для обеспечения нормального режима работы каскада по постоянному и переменному токам выводы 2 и 3 должны быть соединены с корпусом с помощью внешних конденсаторов.

ИМС К174УПэ обладает результирующей проводимостью прямой передачи $y_{21} = 700$ мСм, что позволяет получить усиление тракта УПЧ $K_{0\text{ УПЧ}} = 3000...8000$.

Выбрав структуру тракта УПЧ и определив его усиление, уточняем реализуемый коэффициент усиления высокочастотного тракта в целом:

$$K_{0P} = K_{0\text{ ВХ}} * K_{0\text{ УРЧ}} * K_{0\text{ ПР}} * K_{0\text{ Ф}} * K_{0\text{ УПЧ}} ;$$

убеждаемся, что значение K_{0P} превышает $K_{0\text{ ТРЕБ}}$.

2.8. Проверка реализации требуемого отношения сигнал / шум на выходе приемника

Предполагаем, что усиление УРЧ достаточно ($K_{0\text{ УРЧ}} \geq 3$) и в силу этого можно пренебречь вкладом шумов последующих каскадов в общий уровень шума приемника.

Определяем коэффициент шума первого активного прибора (АП1)

$$K_{\text{ш АП1}} = 1 + 0.5 (K_{\text{ш мин}} - 1) \left(\frac{g_{\text{Г}}}{g_{\text{Г опт}}} + \frac{g_{\text{Г опт}}}{g_{\text{Г}}} \right),$$

где $K_{\text{ш мин}}$ и $g_{\text{Г опт}}$ (значения минимального коэффициента шума активного прибора и проводимости генератора, при которой он обеспечивается) берутся из справочных данных на АП1; $g_{\text{Г}}$ – проводимость генератора, которую “видит” АП1 в реальной схеме, – принимается равной $(2...3) \cdot g_{11}$. Значение $K_{\text{ш мин}}$ в формулу должно быть подставлено в разгах

$$K_{\text{ш мин}} [\text{раз}] = 10^{0.1 K_{\text{ш мин}} [\text{дБ}]} .$$

Рассчитываем напряжение шума приемника, приведенное ко входу АП1. Все физические величины здесь и далее имеют размерность основных единиц системы СИ.

$$U_{\text{ш пр}} = 1.25 \cdot 10^{-10} \sqrt{\frac{1}{g_{\text{Г}}} \Delta F_{\text{пр}} K_{\text{ш АП1}}} .$$

Определяем отношение сигнал / шум на входе приемника при уровне сигнала равном чувствительности:

$$\zeta_{\text{вх}} = U_{\text{А0}} \cdot K_{0 \text{ вх}} / U_{\text{ш пр}} .$$

Вычисляем отношение сигнал / шум на выходе приемника:

- при приеме АМ сигналов $\zeta_{\text{вых}} = \zeta_{\text{вх}} \cdot m_{\text{н}}$, где $m_{\text{н}}$ – нормальный коэффициент модуляции АМ сигнала ($m_{\text{н}} = 0.3$);
- при приеме сигналов с однополосной модуляцией $\zeta_{\text{вых}} = \zeta_{\text{вх}}$;
- при приеме ЧМ сигналов и работе выше порога ($\zeta_{\text{вх}} > \zeta_{\text{вх пор}} \simeq 5$)

$$\zeta_{\text{вых}} = \zeta_{\text{вх}} \cdot \sqrt{\frac{3 \cdot \Delta F_{\text{пр}} \cdot \Delta f_{\text{н}}^2}{2 \cdot F_{\text{нч}}^3}} ,$$

где $\Delta f_{\text{н}}$ – нормальная девиация сигнала ($\Delta f_{\text{н}} = 15$ кГц), $F_{\text{нч}}$ – граничная частота эквивалентной шумовой полосы последетекторного тракта, определяемая в основном корректирующей цепью, включаемой после ЧД для компенсации предискажений. В радиовещании корректирующая цепь представляет собой однозвенный ФНЧ с постоянной времени $\tau_{\text{кц}} = 50$ мкс (см. рис.8.2) и

$$F_{\text{нч}} = \frac{\pi}{2} \cdot \frac{1}{2\pi\tau_{\text{кц}}} = \frac{1}{4 \cdot \tau_{\text{кц}}} .$$

Если $\zeta_{\text{ВХ}} < \zeta_{\text{ВХ ПОР}}$, то значение $\zeta_{\text{ВЫХ}}$ будет неудовлетворительным.

Сравниваем полученное значение $\zeta_{\text{ВЫХ}}$ с требованиями ТЗ.

При невыполнении требований ТЗ следует выбрать первый активный прибор с меньшим значением $K_{\text{Ш}}$ и по возможности увеличить $K_{0 \text{ ВХ}}$. Если рассматривалась структура без УРЧ, то следует ввести его. В приемнике ЧМ сигналов следует рассмотреть также возможность использования порогопонижающей схемы ЧД на основе системы ФАПЧ ($\zeta_{\text{ВХ ПОР}} \simeq 2$) [13].

2.9. Выбор ИМС УЗЧ, динамической головки и узлов блока питания

Динамическая головка проектируемого приемника выбирается из условия обеспечения номинальной выходной мощности и заданного диапазона воспроизводимых частот [1]. Для УЗЧ следует выбрать ИМС отечественного производства: К174УН7, К174УН8, К174УН9, К174УН15, КФ174УН17 и т.п. или аналогичные схемы производства зарубежных фирм. Выбранная ИМС должна обеспечивать номинальную выходную мощность не ниже указанной в ТЗ при минимально возможном токе покоя. Предпочтительны ИМС, не требующие большого числа дополнительных элементов [2].

При проектировании приемника со стереозвучанием необходимо также выбрать соответствующий стереодекодер (например, К174ХА14, К174ХА35, А290D, А4510). УЗЧ при этом должен быть двухканальным. Его предварительные каскады могут быть выполнены на сдвоенном операционном усилителе К157УД2, регуляторы тембра – на К174УН10, выходные усилители – на К174УН15.

Для эскизного проектирования узлов блока питания следует оценить потребляемый каскадами приемника ток, выбрать напряжение питания. При батарейном питании следует выбрать гальванические элементы, оценить ожидаемое время работы приемника от одного комплекта элементов.

При питании от сети переменного тока необходимо выбрать диодный мост выпрямителя и ИМС стабилизатора напряжения. Предпочтительно использовать ИМС 142 серии с минимальным числом внешних элементов.

При использовании варикапов в резонансных системах приемника следует выбрать источник напряжения смещения, обратив внимание на его стабильность и минимальный уровень пульсаций. В

частности, крайне нежелательна подача на варикапы напряжения от того же источника, который используется для питания мощного УЗЧ.

3. УКАЗАНИЯ ПО ПРОЕКТИРОВАНИЮ ПРЕСЕЛЕКТОРА С УЧЕТОМ ТРЕБОВАНИЙ МНОГОСИГНАЛЬНОЙ ИЗБИРАТЕЛЬНОСТИ

3.1. Цели проектирования

Требования ТЗ, которые должны быть удовлетворены в результате проектирования, – чувствительность приемника при заданном отношении сигнал/шум и уровень продуктов нелинейности при двухсигнальных испытаниях избирательности.

В ТЗ требования по двухсигнальной избирательности заданы нормой на один из трех коэффициентов нелинейности ($K_{НЛ}$):

– коэффициент блокирования – изменение крутизны АП y_{21} при действии помехи заданной амплитуды $U_{П}$ при заданной отстройке $\Delta f_{П} = |f_{П} - f_{0 \text{ ПРЭС}}|$:

$$K_{БЛ} = \frac{|y_{21 \text{ П}} - y_{21}|}{y_{21}},$$

где $y_{21 \text{ П}}$ – крутизна АП для сигнала в присутствии помехи;

– глубина перекрестной модуляции сигнала, вызванная модулированной помехой с амплитудой несущего колебания $U_{П0}$, глубиной модуляции $m_{П}$ при отстройке $\Delta f_{П} = |f_{П} - f_{0 \text{ ПРЭС}}|$:

$$m_{ПЕР} = \frac{2 \cdot I_{f_c \pm F_{П}}}{I_{f_c}};$$

– коэффициент интермодуляции 3-го порядка:

$$K_{ИМ 2,1} = \frac{I_{2 \cdot f_{П1} - f_{П2}}}{I_{f_c}},$$

вызванный двумя помехами с амплитудами $U_{П1}$ и $U_{П2}$ и отстройками $\Delta f_{П1} = |f_{П1} - f_{0 \text{ ПРЭС}}|$ и $\Delta f_{П2} = |f_{П2} - f_{0 \text{ ПРЭС}}|$. В общем случае указанные $K_{НЛ}$ могут быть рассчитаны по следующим выражениям [4]:

$$K_{БЛ} = \frac{1}{4} \cdot \frac{y_{21}''}{y_{21}} \cdot U_{П}^2; \quad (3.1)$$

$$m_{ПЕР} = \frac{1}{2} \cdot \frac{y_{21}''}{y_{21}} \cdot m_{П} \cdot U_{П0}^2; \quad (3.2)$$

$$K_{ИМ 2,1} = \frac{1}{8} \cdot \frac{y_{21}''}{y_{21}} \cdot \frac{U_{П1}^2 \cdot U_{П2}}{U_c}; \quad (3.3)$$

где $U_{П1}$ – амплитуда помехи, ближе расположенной к частоте сигнала.

Подбор транзистора АП1 и режима его работы с требуемым значением параметра нелинейности y_{21}''/y_{21} (ПНЛ) приводит к вариациям входной проводимости УРЧ $g_{вх}$, а это, в свою очередь, к изменению коэффициента передачи входного устройства и чувствительности приемника. В силу этого проектирование преселектора необходимо производить методом последовательного приближения.

3.2. Порядок проектирования

Для наглядности порядок проектирования представлен на схеме рис.3.1.



Рис. 3.1

1 блок. Выбор транзистора и начального режима его работы: начальных значений постоянной составляющей тока $I_{0 \text{ нач}}$, проводимости прямой передачи g_{210} , входной проводимости g_{11} , входной емкости C_{11} , оптимальной проводимости источника сигнала $g_{\text{г опт}}$, коэффициента шума АП1 $K_{\text{ш ап}}$.

2 блок. Расчет параметров входного устройства при выбранном режиме АП1. Расчет можно производить по любой из имеющихся методик, например, приведенных в [3, 9, 10, 11, 18]. Для ускорения процесса проектирования предлагается выполнить эти расчеты на персональном компьютере по программам, составленным на основе методик, разработанных проф. Д.Н.Шапиро [18]. Указания по расчету входного устройства с использованием компьютера приведены в разд.4.

В результате расчета должны быть получены значения следующих величин, необходимых для дальнейшего проектирования:

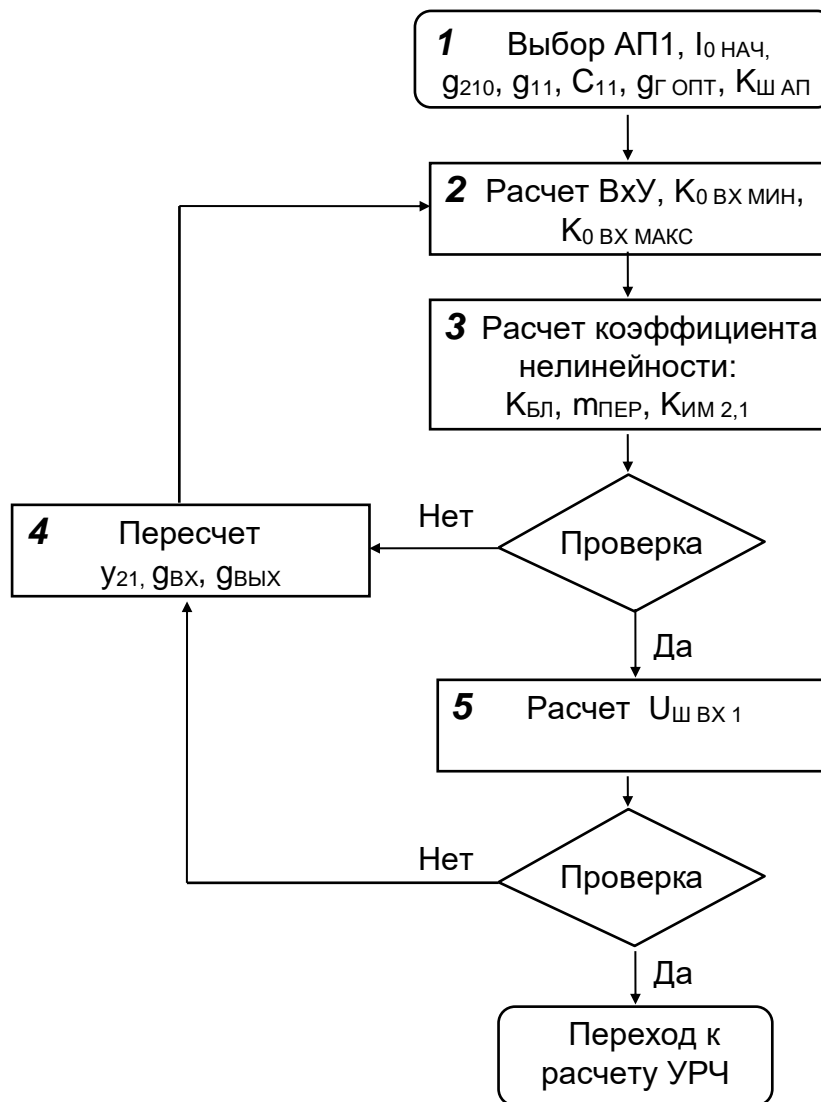
- минимальное и максимальное значения коэффициента передачи входного устройства ($K_{0 \text{ вх мин}}$ и $K_{0 \text{ вх макс}}$) в пределах рассчитываемого поддиапазона; при малых $K_{\text{д}}$ расчет ведется на одной частоте, соответственно есть одно значение $K_{0 \text{ вх}}$;

- значения добротности $Q_{\text{кэ}}$ и полосы пропускания $\Delta F_{\text{кэ}}$ на частотах настройки, соответствующих $K_{0 \text{ вх мин}}$ и $K_{0 \text{ вх макс}}$.

3 блок. Проверка требований по двухсигнальной избирательности. Рассчитываем напряжения сигнала и помех на входе АП1 при настройке на $f_{0 \text{ вх}} = f_{\text{макс}}$:

$$U_{\text{с вх}} = U_{\text{А0}} * K_{0 \text{ вх}} ,$$

$$U_{\text{п i вх}} = U_{\text{Ап i}} * K_{0 \text{ вх}} * \gamma_{\text{вх i}} ,$$

где $\gamma_{\text{вх i}} = \frac{1}{\sqrt{1 + \xi_{\text{п i}}^2}}$ - ослабление i -ой помехи во входном устройстве

при заданной отстройке $\Delta f_{\text{п i}} = | f_{\text{п i}} - f_{0 \text{ вх}} |$. Значение обобщенной расстройки рассчитывается по выражению

$$\xi_{\text{п i}} = Q_{\text{кэ}} (f_{\text{п i}} / f_{0 \text{ вх}} - f_{0 \text{ вх}} / f_{\text{п i}}) ,$$

Для определения параметра нелинейности y_{21}''/y_{21} необходимо рассчитать $g_{210} * R$, где g_{210} значение проводимости прямой передачи (крутизны) в исходной рабочей точке, R - суммарное сопротивление в

цепи эмиттера или истока транзистора, обуславливающее отрицательную обратную связь по переменному току (см. рис.3.2 и 3.3).

Параметры α , $r_{Б'}$, $r_{И'}$ берутся из справочных данных на транзистор. При их отсутствии принимаются средние значения: $\alpha=0.97$, $r_{Б'} = r_{И'} = 50 \text{ Ом}$.



Рис.3.2



Рис.3.3

Значение g_{210} для биполярного транзистора принимается равным $g_{210} = 30 \cdot I_0$, где I_0 – постоянная составляющая тока транзистора в исходном режиме.

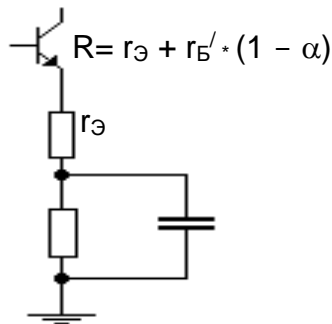
Для полевого транзистора из справочных данных должны быть известны: ширина рабочего участка напряжений на затворе U_{P3} , наибольшее значение тока стока $I_{C M}$ и соответствующее ему значение крутизны $g_{21 M}$ (см прил.4). Выбрав значение постоянного тока в исходном режиме I_0 , рассчитываем

$$g_{210} = g_{21 M} \cdot \sqrt{\frac{I_0}{I_{C M}}}$$

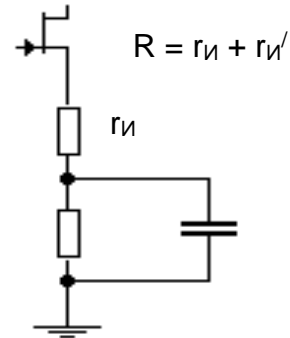
На первом шаге рекомендуется рассмотреть случай отсутствия резистора ООС, то есть принять $r_{Э} (r_{И}) = 0$. Если в результате выполнения расчетов в блоках 3, 4, 5 окажется необходимым ввести резистор $r_{Э} (r_{И})$, то вновь определяют R и рассчитывают $g_{210} \cdot R$.

По графикам, приведенным на рис.3.4 и рис.3.5, или по расчетным формулам, приведенным там же, определяют значение ПНЛ y_{21}''/y_{21} , соответствующее рассчитанному произведению $g_{210} \cdot R$.

Замечания к определению ПНЛ. Из приведенного на рис.3.4 графика следует возможность уменьшения ПНЛ биполярного транзистора до нуля. Это происходит благодаря компенсации первичных продуктов нелинейности 3-го порядка вторичными, то есть образовавшимися при вторичном взаимодействии входного сигнала с компонентами напряжения ООС, выделившегося на $r_{Э}$. Точка

компенсации искажений ($g_{210} \cdot R = 0.5$) весьма неустойчива, поэтому если выбран биполярный транзистор и значения $g_{210} \cdot R$ лежат в пределах $0.38 < g_{210} \cdot R \leq 1$, следует принять значение y_{21}''/y_{21} равным 93.7.



Рис.3.4

При расчетах ПНЛ полевого транзистора необходимо следить, чтобы суммарное напряжение сигнала и помех на его затворе не выходило за пределы рабочего участка характеристики (U_{P3}), где аппроксимация передаточной характеристики квадратичным полиномом будет неверна.

В пределах рабочего участка напряжений на затворе (U_{P3}) первичные продукты нелинейности не могут иметь порядок выше второго. Однако вторичное взаимодействие входного сигнала с компонентами напряжения ООС, выделившегося на $r_{\text{и}}$, приводит к появлению продуктов 3-го порядка, уровень которых с ростом $g_{210} \cdot R$ сначала увеличивается, затем уменьшается. Во избежание погрешности в расчетах (в сторону уменьшения ПНЛ) рекомендуется при значениях $g_{210} \cdot R \leq 0.33$ принимать коэффициент B , равным 0.316.

Рассчитываем по выражениям (3.1) – (3.3) значение того коэффициента нелинейности ($K_{Бл}$, $m_{ПЕР}$, $K_{ИМ 2,1}$), который задан в ТЗ.

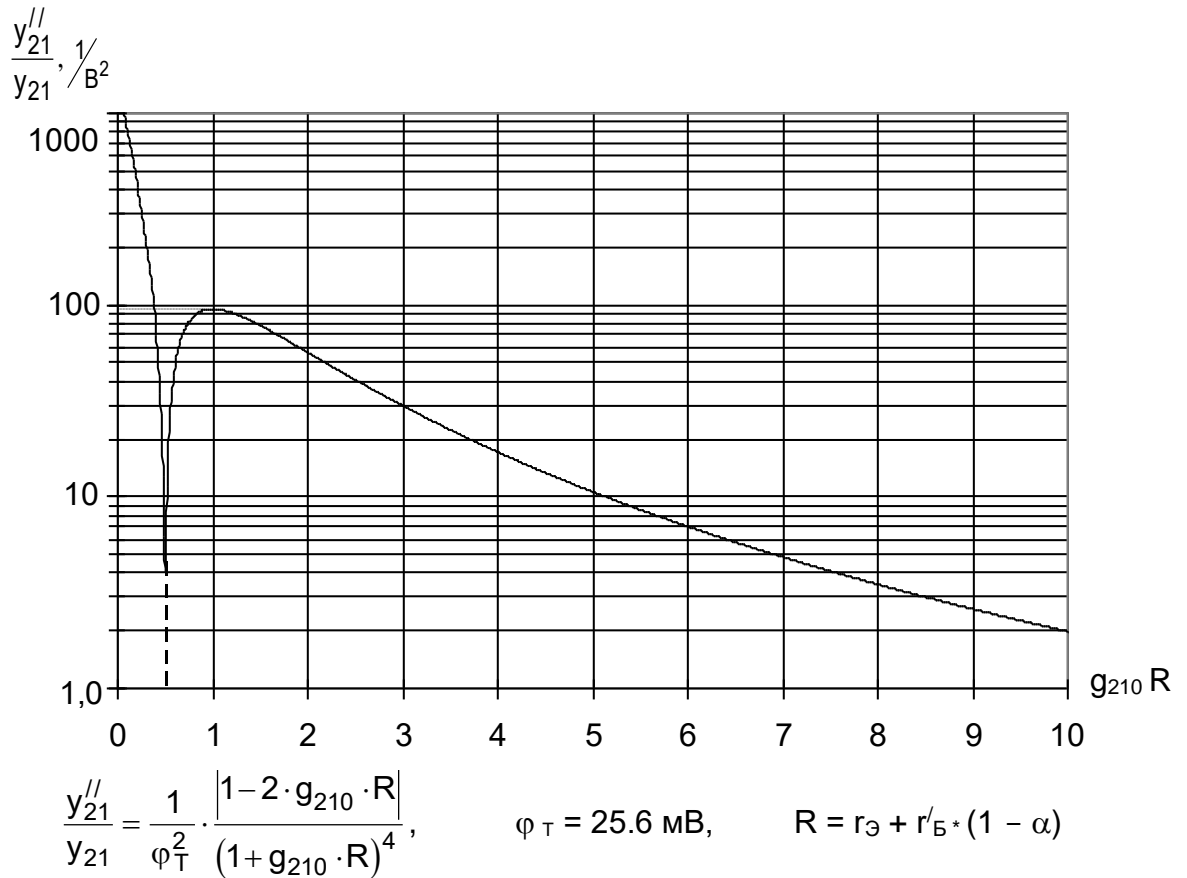

Рис.3.5

Здесь следует иметь в виду, что нелинейные искажения сигнала могут возникнуть не только в УРЧ, но и в преобразователе частоты. С учетом этого при данном эскизном расчете следует стремиться к обеспечению в УРЧ запаса по линейности по сравнению с требованиями ТЗ, а именно, рассчитанные значения коэффициентов нелинейности УРЧ ($K_{Бл}$, $m_{ПЕР}$, $K_{ИМ 2,1}$) должны быть равными приблизительно 0.7 значений, заданных в ТЗ.

Если результат расчета не удовлетворяет заданным требованиям, подбираем значение $g_{210} \cdot R$, при котором требования ТЗ будут выполнены и через блок 4 возвращаемся к расчету входного устройства в блоке 2.

Если же результат расчета при настройке на $f_{МАКС}$ удовлетворяет заданным требованиям, определяем значение коэффициента нелинейности УРЧ при настройке на $f_{МИН}$. Убеждаемся, что и в этом случае требования ТЗ выполнены. Затем переходим к блоку 5.

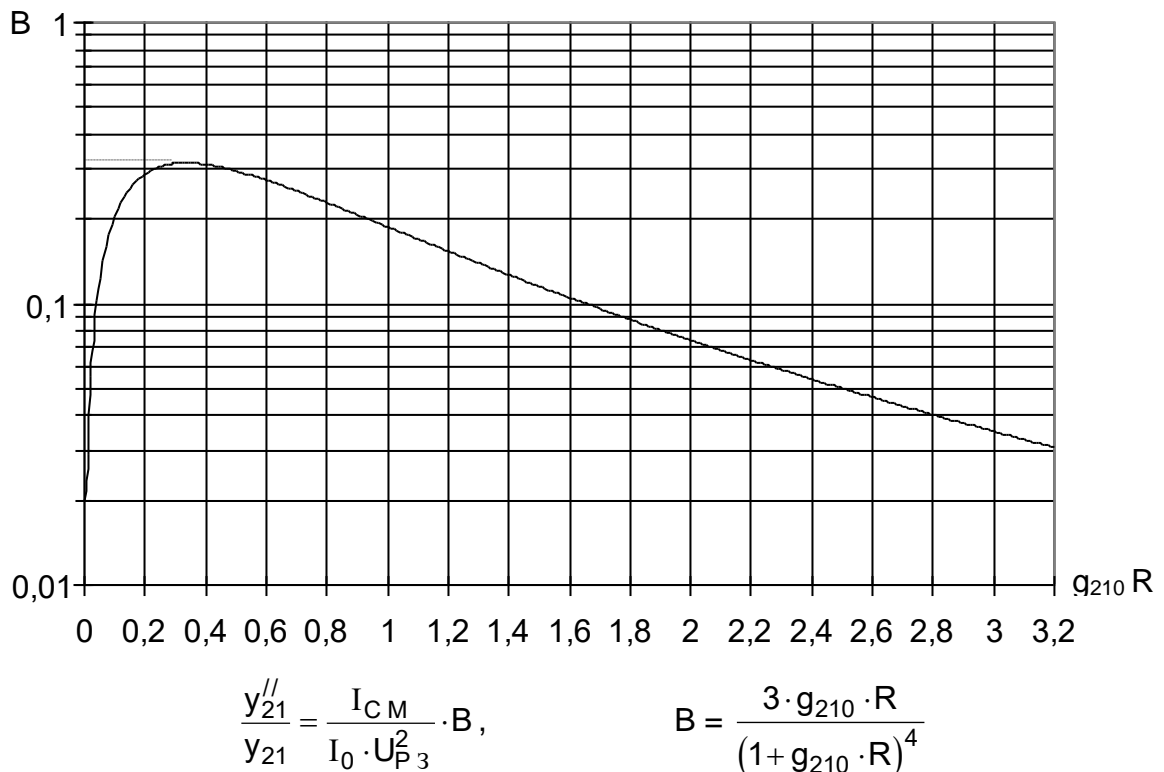
4 блок. Пересчет параметров транзистора при изменении режима или введении резистора обратной связи.

При изменении режима по постоянному току в первом приближении можно считать, что изменяется только проводимость прямой передачи. Ее новое значение определяется пропорциональным пересчетом:

$$\text{для БТ: } g_{210} = g_{210 \text{ НАЧ}} * (I_0 / I_{0 \text{ НАЧ}}), \quad (3.4)$$

$$\text{для ПТ: } g_{210} = g_{210 \text{ НАЧ}} * (I_0 / I_{0 \text{ НАЧ}})^{0.5},$$

где $g_{210 \text{ НАЧ}}$ – значение параметра в начальном режиме (при $I_{0 \text{ НАЧ}}$).

При введении резистора обратной связи заметно изменяются также входная и выходная проводимости. Новые значения параметров АП1:

$$y_{21} = g_{21} = g_{210} / F, \quad g_{\text{ВХ}} = g_{110} / F, \quad g_{\text{ВЫХ}} = g_{220} / F, \quad (3.5)$$

где $F = 1 + g_{210} * R$ – глубина ООС, индекс “0” имеют параметры при отсутствии обратной связи.

Коррекцию параметров АП1 рекомендуется начать с введения резистора в эмиттерную цепь. Если при этом значение y_{21} становится меньше 3...5 мСм, следует изменить режим по постоянному току.

Рассчитываем новое значение $g_{\text{Г ОПТ}} = (3...10) * g_{\text{ВХ}}$ и повторяем расчет входного устройства.

5 блок. Расчет напряжения шума АП1.

Расчет квадрата напряжения шума АП1 ($U_{\text{Ш ВХ 1}}^2$) производим следующим образом.

Для биполярного транзистора на рис.3.6 приведены графики значений $U_{\text{Ш ВХ 1}} = \sqrt{U_{\text{Ш ВХ 1}}^2}$, рассчитанных при различных значениях I_0 и $r_{\text{Э}}$ в полосе $\Delta F = 3$ кГц.

Приведенные на рис.3.6 результаты расчета адекватно отражают шумы реального транзистора при $r_{\text{Э}} \geq r'_{\text{Б}}$. При малых значениях $r_{\text{Э}}$ шумы реального транзистора из-за особенностей его технологии могут отличаться от результатов теоретического расчета.

В силу этого порядок расчета $U_{\text{Ш ВХ 1}}^2$ различен при $r_{\text{Э}} < r'_{\text{Б}}$ и $r_{\text{Э}} \geq r'_{\text{Б}}$.

При $r_{\text{Э}} < r'_{\text{Б}}$ используем справочные данные для $K_{\text{Ш МИН}}$ и $g_{\text{Г ОПТ}}$ (см. разд.2) и определяем $K_{\text{Ш АП 1}}$ в реальной схеме

$$K_{\text{Ш АП 1}} = 1 + 0.5 (K_{\text{Ш МИН}} - 1) \left(\frac{g_{\text{Г}}}{g_{\text{Г ОПТ}}} + \frac{g_{\text{Г ОПТ}}}{g_{\text{Г}}} \right),$$

где $g_{\text{Г}}$ – эквивалентная проводимость генератора, известная из расчета входного устройства.

Рассчитываем квадрат суммарного напряжения шума на входе АП1, создаваемого транзистором и проводимостью $g_{\text{Г}}$:

$$U_{\text{ш ВХ } 1}^2 = 4 k T_0 \Delta F_{\text{ПР}} K_{\text{ш АП } 1} \frac{r_{\text{э}} + r_{\text{б}}'}{r_{\text{б}}'} \cdot \frac{1}{g_{\text{Г}}},$$

где $k = 1.38 \cdot 10^{-23}$ Дж / К, $T_0 = 293$ К, $\Delta F_{\text{ПР}}$ - полоса пропускания тракта ПЧ приемника.

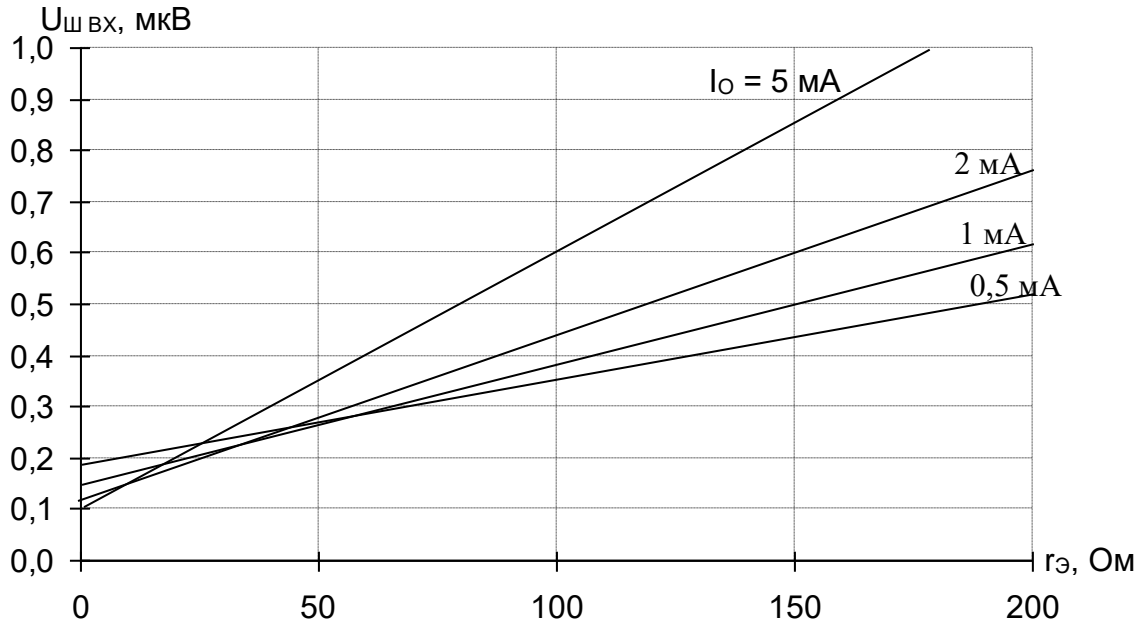

При:

$$g_{\text{Г}} = g_{\text{ВХ}} = \frac{g_{210} \cdot (1 - \alpha)}{1 + g_{210} \cdot r_{\text{э}} + r_{\text{б}}' \cdot g_{210} \cdot (1 - \alpha)}, \quad g_{210} = \frac{1}{\varphi_{\text{T}}} I_0, \quad \Delta F = 3 \text{ кГц}, \quad r_{\text{б}}' = 50 \text{ Ом}, \quad \alpha = 0.97.$$

Рис.3.6

При $r_{\text{э}} \geq r_{\text{б}}'$ производим расчет, используя приведенные на рис 3.6 результаты. По графикам для выбранного режима определяем $U_{\text{ш ВХ}}$ и рассчитываем квадрат эффективного значения напряжения шума в полосе пропускания приемника:

$$U_{\text{ш ВХ } 1}^2 = U_{\text{ш ВХ}}^2 \cdot \Delta F_{\text{ПР}} / (3 \cdot 10^3).$$

Для полевого транзистора $U_{\text{ш ВХ } 1}^2$ рассчитываем по следующему выражению:

$$U_{\text{ш ВХ } 1}^2 = 4 k T_0 (1/g_{\text{Г}} + r_{\text{и}} + R_{\text{ш ПТ}}) \Delta F_{\text{ПР}},$$

где $R_{\text{ш ПТ}}$ - шумовое сопротивление ПТ. Можно принять $R_{\text{ш ПТ}} = 2 / g_{210}$.

Рассчитав получившееся значение $U_{\text{ш ВХ } 1} = \sqrt{U_{\text{ш ВХ } 1}^2}$, следует сравнить его со значением $U_{\text{ш ПР}}$, которым задавались при эскизном расчете структурной схемы. Так как в шумы приемника определенный вклад вносят шумы преобразователя частоты и последующего тракта, необходимо в УРЧ предусмотреть запас по шумам. Можно считать, что если $U_{\text{ш ВХ } 1} \leq 0.9 U_{\text{ш ПР}}$, то требования ТЗ по заданному отношению $\zeta_{\text{ВЫХ}}$ выполняются.

3.3. Пример расчета

Исходные данные:

Диапазон частот 10.5...13.3 МГц, амплитуда напряжения сигнала в антенне $U_{A0} = 50$ мкВ, емкость антенны $C_A = 11$ пФ, возможное изменение емкости антенны $\Delta C_A = 3$ пФ, емкость настройки $C_H = 10...360$ пФ.

На входе приемника действуют внеполосные помехи с частотами $f_{П1}$
 $= f_{0 \text{ ПРЭС}} + 300$ кГц, $f_{П2} = f_{0 \text{ ПРЭС}} + 600$ кГц и амплитудами $U_{АП1} = 50$ мВ, $U_{АП2} = 50$ мВ.

По ТЗ $K_{ИМ 2,1} \leq 1\%$; с учетом запаса надо обеспечить в УРЧ $K_{ИМ 2,1} \leq 0.7\%$.

1 цикл расчетов

$r_{Э} = 0$.

1 блок. Выбираем биполярный транзистор с параметрами:

$I_0 = 1$ мА, $g_{210} = 30$ мСм, $g_{11} = 1.2$ мСм, $C_{11} = 35$ пФ,
 $g_{22} = 11.5$ мкСм, $K_{Ш \text{ МИН}} \leq 4$ дБ (2.51), $g_{Г \text{ ОПТ}} = 7.2$ мСм,
 $\alpha = 0.97$, $r'_Б = 75$ Ом.

2 блок. Рассчитываем параметры входного устройства.

Результаты расчета на компьютере :

$$\begin{aligned} f_{\text{МИН}} &= 10.36 \text{ МГц}, & f_{\text{МАКС}} &= 13.44 \text{ МГц}, \\ K_{0 \text{ ВХ}} &= 0.318, & K_{0 \text{ ВХ}} &= 0.518, \\ Q_{\text{ВХ}} &= 115.2, & Q_{\text{ВХ}} &= 111.43, \\ \Delta F_{\text{ВХ}} &= 89.93 \text{ кГц}, & \Delta F_{\text{ВХ}} &= 120.62 \text{ кГц}. \end{aligned}$$

3 блок. Рассчитываем $K_{ИМ 2,1}$ на $f_{\text{МАКС}}$.

При $r_{Э} = 0$:

$$\begin{aligned} R &= r'_Б(1 - \alpha) = 75 \cdot (1 - 0.97) = 2.25 \text{ Ом}, \\ g_{210} R &= 2.25 \cdot 30 \cdot 10^{-3} = 0.068. \end{aligned}$$

Параметр нелинейности АП1:

$$\frac{y_{21}''}{y_{21}} = \frac{1}{\varphi_T^2} \cdot \frac{|1 - 2 \cdot g_{210} R|}{(1 + g_{210} R)^4} = \frac{1}{(25.6 \cdot 10^{-3})^2} \cdot \frac{|1 - 2 \cdot 0.068|}{(1 + 0.068)^4} = 1013.4 \frac{1}{B^2}.$$

На $f_{\text{МАКС}}$ определяем напряжение сигнала и помех на входе АП1:

$$U_{C \text{ ВХ}} = U_{A0} \cdot K_{0 \text{ ВХ}} = 50 \text{ мкВ} \cdot 0.518 = 26 \text{ мкВ};$$

$$\xi_{П1} = Q_{\text{ВХ}} \left(\frac{f_{П1}}{f_{0 \text{ ВХ}}} - \frac{f_{0 \text{ ВХ}}}{f_{П1}} \right) = 111.4 \cdot \left(\frac{13.74}{13.44} - \frac{13.44}{13.74} \right) = 4.92,$$

$$\gamma_{\text{ВХ1}} = \frac{1}{\sqrt{1 + (\xi_{П1})^2}} = \frac{1}{\sqrt{1 + (4.92)^2}} = 0.2,$$

$$U_{П1 \text{ ВХ}} = U_{АП1} \cdot K_{0 \text{ ВХ}} \cdot \gamma_{\text{ВХ1}} = 50 \text{ мВ} \cdot 0.518 \cdot 0.2 = 5.18 \text{ мВ};$$

$$\xi_{П2} = Q_{\text{ВХ}} \left(\frac{f_{П2}}{f_{0 \text{ ВХ}}} - \frac{f_{0 \text{ ВХ}}}{f_{П2}} \right) = 111.4 \cdot \left(\frac{14.04}{13.44} - \frac{13.44}{14.04} \right) = 9.74,$$

$$\gamma_{\text{ВХ2}} = \frac{1}{\sqrt{1 + (\xi_{П2})^2}} = \frac{1}{\sqrt{1 + (9.74)^2}} = 0.102,$$

$$U_{П2 \text{ ВХ}} = U_{АП2} \cdot K_{0 \text{ ВХ}} \cdot \gamma_{\text{ВХ2}} = 50 \text{ мВ} \cdot 0.518 \cdot 0.102 = 2.64 \text{ мВ}.$$

Рассчитываем коэффициент интермодуляционных искажений 3-го порядка:

$$K_{\text{ИМ}2,1} = \frac{1}{8} \cdot \frac{y_{21}''}{y_{21}} \cdot \frac{U_{\text{П1 ВХ}}^2 U_{\text{П2 ВХ}}}{U_{\text{С ВХ}}} = \frac{1}{8} \cdot 1013.4 \cdot \frac{(5.18 \cdot 10^{-3})^2 \cdot 2.64 \cdot 10^{-3}}{26 \cdot 10^{-6}} = 0.345 = 34.5\%.$$

Требования ТЗ не удовлетворены. Вводим $r_{\text{Э}}$.

2 цикл расчетов

Принимаем $r_{\text{Э}} = 20$ Ом и пересчитываем параметры АП1 с учетом $r_{\text{Э}}$.

4 блок. Пересчет параметров транзистора:

$$R = r_{\text{Э}} + r'_{\text{Б}}(1 - \alpha) = 20 + 75(1 - 0.97) = 22.25 \text{ Ом},$$

$$g_{210} \cdot R = 22.25 \cdot 30 = 0.67,$$

$$F = 1 + g_{210}R = 1 + 0.67 = 1.67,$$

$$y_{21} = g_{210} / F = 30 / 1.67 = 18 \text{ мСм},$$

$$g_{\text{ВХ}} = g_{110} / F = 1.2 / 1.67 = 0.72 \text{ мСм},$$

$$g_{\text{Г ОПТ}} = (3 \dots 10) \cdot g_{11} = 6 \cdot 0.72 = 4.31 \text{ мСм},$$

$$g_{\text{ВЫХ}} = g_{220} / F = 11.5 / 1.67 = 6.89 \text{ мкСм}.$$

2 блок. Рассчитываем параметры входного устройства.

Результаты расчета на компьютере:

$$f_{\text{МИН}} = 10.36 \text{ МГц},$$

$$f_{\text{МАКС}} = 13.44 \text{ МГц},$$

$$K_{0 \text{ ВХ}} = 0.351,$$

$$K_{0 \text{ ВХ}} = 0.571,$$

$$Q_{\text{ВХ}} = 115.2,$$

$$Q_{\text{ВХ}} = 111.4,$$

$$\Delta F_{\text{ВХ}} = 89.9 \text{ кГц},$$

$$\Delta F_{\text{ВХ}} = 120.6 \text{ кГц}.$$

3 блок. Рассчитываем $K_{\text{ИМ}2,1}$ на $f_{\text{МАКС}}$ по приведенным ранее формулам.

Результаты расчета:

$$U_{\text{С ВХ}} = 28.6 \text{ мкВ};$$

так как значение $Q_{\text{ВХ}}$ практически не изменилось, то $\gamma_{\text{ВХ}1}$ и $\gamma_{\text{ВХ}2}$ остаются прежними:

$$\gamma_{\text{ВХ}1} = 0.2,$$

$$\gamma_{\text{ВХ}2} = 0.102,$$

$$U_{\text{П1 ВХ}} = 5.71 \text{ мВ},$$

$$U_{\text{П2 ВХ}} = 2.91 \text{ мВ};$$

новое значение параметра нелинейности АП1:

$$y_{21}'' / y_{21} = 66.7 \text{ 1/ В}^2;$$

коэффициент интермодуляционных искажений 3-го порядка:

$$K_{\text{ИМ}2,1} = 2.8\%.$$

Требования ТЗ по-прежнему не выполнены. Увеличиваем значение $r_{\text{Э}}$.

3 цикл расчетов

Принимаем $r_{\text{Э}} = 230$ Ом и пересчитываем параметры АП1 с учетом измененного $r_{\text{Э}}$.

4 блок. Результаты пересчета параметров АП1.

$$R = 232.25 \text{ Ом},$$

$$g_{210} \cdot R = 6.97,$$

$$F = 7.97,$$

$$y_{21} = 3.76 \text{ мСм},$$

$$g_{\text{ВХ}} = 0.15 \text{ мСм},$$

$$g_{\text{Г ОПТ}} = 0.9 \text{ мСм},$$

$$g_{\text{ВЫХ}} = 1.4 \text{ мкСм}.$$

2 блок. Результаты расчета параметров входного устройства на компьютере:

$$f_{\text{МИН}} = 10.36 \text{ МГц},$$

$$f_{\text{МИН}} = 13.44 \text{ МГц},$$

$$K_{0 \text{ ВХ}} = 0.661,$$

$$K_{0 \text{ ВХ}} = 1.086,$$

$$Q_{\text{ВХ}} = 119.5,$$

$$Q_{\text{ВХ}} = 116.6,$$

$$\Delta F_{\text{ВХ}} = 86.7 \text{ кГц},$$

$$\Delta F_{\text{ВХ}} = 115.2 \text{ кГц}.$$

3 блок. Рассчитываем $K_{\text{ИМ } 2,1}$ на $f_{\text{МАКС}}$ аналогично расчетам в предыдущем цикле.

Результаты расчета:

$$U_{\text{С ВХ}} = 54.3 \text{ мкВ};$$

$$\xi_{\text{П } 1} = 5.15, \quad \gamma_{\text{ВХ } 1} = 0.19, \quad U_{\text{П } 1 \text{ ВХ}} = 10.3 \text{ мВ};$$

$$\xi_{\text{П } 2} = 10.2, \quad \gamma_{\text{ВХ } 2} = 0.0975, \quad U_{\text{П } 2 \text{ ВХ}} = 5.3 \text{ мВ};$$

новое значение параметра нелинейности АП1:

$$y''_{21} / y_{21} = 4.9 \text{ 1/ В}^2;$$

коэффициент интермодуляционных искажений 3-го порядка:

$$K_{\text{ИМ } 2,1} = 0.63\%.$$

Требования ТЗ выполнены на $f_{\text{МАКС}}$.

Проверяем выполнение требований ТЗ на $f_{\text{МИН}}$ по тем же расчетным формулам:

$$U_{\text{С ВХ}} = 33.05 \text{ мкВ};$$

$$\xi_{\text{П } 1} = 6.8, \quad \gamma_{\text{ВХ } 1} = 0.15, \quad U_{\text{П } 1 \text{ ВХ}} = 4.96 \text{ мВ};$$

$$\xi_{\text{П } 2} = 13.5, \quad \gamma_{\text{ВХ } 2} = 0.074, \quad U_{\text{П } 2 \text{ ВХ}} = 2.45 \text{ мВ}.$$

Значение параметра нелинейности АП1 от частоты не зависит:

$$y''_{21} / y_{21} = 4.9 \text{ 1/ В}^2.$$

Вычисляем коэффициент интермодуляционных искажений:

$$K_{\text{ИМ } 2,1} = 0.11\%.$$

Значение коэффициента интермодуляционных искажений удовлетворяет требованиям ТЗ и при настройке на $f_{\text{МИН}}$.

Переходим к расчетам в 5 блоке.

5 блок. Расчет $U_{\text{Ш ВХ } 1}$.

Сопrotивление обратной связи $r_{\text{Э}} = 230 \text{ Ом}$, $r'_{\text{Б}} = 75 \text{ Ом}$. Выполняется условие $r_{\text{Э}} > r'_{\text{Б}}$, поэтому по графику рис.3.6 при $I_0 = 1 \text{ мА}$ определяем $U_{\text{Ш ВХ}} = 0.65 \text{ мкВ}$ в полосе $\Delta F = 3 \text{ кГц}$.

Рассчитываем $U_{\text{Ш ВХ } 1}^2$ в полосе $\Delta F_{\text{ПР}} = 8 \text{ кГц}$:

$$U_{\text{Ш ВХ } 1}^2 = U_{\text{Ш ВХ}}^2 \cdot \frac{\Delta F_{\text{ПР}}}{3} = 0.65^2 \cdot 10^{-12} \cdot 8 / 3 = 1.13 \cdot 10^{-12} \text{ В}^2;$$

$$U_{\text{Ш ВХ } 1} = \sqrt{1.13 \cdot 10^{-12}} = 1.06 \text{ мкВ}.$$

В результате расчета при $I_0 = 1 \text{ мА}$ и $r_{\text{Э}} = 230 \text{ Ом}$ получили значения $y_{21} = 3.76 \text{ мСм}$ и $U_{\text{Ш ВХ } 1} = 1.06 \text{ мкВ}$.

Производим сравнение рассчитанного значения $U_{\text{Ш ВХ } 1}$ с определенным в п.2.8 значением $U_{\text{Ш ПР}}$. Если $U_{\text{Ш ВХ } 1}$ превышает $0.9 \cdot U_{\text{Ш ПР}}$, то требования ТЗ по чувствительности будут не выполнены. В этом случае целесообразно изменить режим работы транзистора УРЧ, увеличив ток I_0 до 2 мА . Это приведет к увеличению g_{210} в два раза и уменьшению $r_{\text{Э}}$ при той же глубине обратной связи. В результате $U_{\text{Ш ВХ } 1}$ существенно уменьшится и требования ТЗ, возможно, будут удовлетворены.

4. УКАЗАНИЯ ПО РАСЧЕТУ ВХОДНЫХ УСТРОЙСТВ НА ПЕРСОНАЛЬНОМ КОМПЬЮТЕРЕ

4.1. Программное обеспечение

Описываемое ниже программное обеспечение позволяет выполнить расчеты:

- входного устройства, работающего с внешней короткой антенной, при внешнеемкостной или трансформаторной связи колебательного контура с антенной и при трансформаторной связи контура с первым активным элементом (КВ и УКВ диапазоны);
- двухдиапазонного входного устройства с магнитной антенной при трансформаторной связи колебательного контура с первым активным элементом (ДВ и СВ диапазоны).

Программы составлены на основе методик, изложенных в [10].

Программное обеспечение написано на языке Turbo Pascal и сгруппировано в каталоге INP_CIR, который должен находиться в корневом каталоге диска. В каталоге INP_CIR содержатся откомпилированные файлы:

- in_c_ex.exe - расчет входного устройства с внешней антенной;
- in_c_ma.exe - расчет входного устройства с магнитной антенной,

а также подкаталоги TOOLS и RESULT.

В подкаталоге TOOLS находятся файлы in_c_ex.pas и in_c_ma.pas, с которыми можно работать в среде Turbo Pascal. Наличие этих файлов позволяет пользователям вносить изменения и усовершенствования в программы. Перед внесением изменений необходимо сделать копии файлов in_c_ex.pas и in_c_ma.pas с другими именами и вносить изменения только в них.

В подкаталог RESULT записываются текстовые файлы результатов расчета входных устройств, формируемые компьютером при выполнении программ in_c_ex и in_c_ma. Каждому файлу результатов пользователь присваивает оригинальное имя (по принятым в DOS правилам) без расширения. Если пользователь задает имя уже имеющегося в подкаталоге RESULT файла, то компьютер предлагает ввести другое имя. Программы автоматически присваивают файлам результатов расширение "res". Файлы результатов могут быть просмотрены и распечатаны с помощью любого текстового редактора. При работе с оболочками типа Norton Commander для просмотра файла результатов (как и любого текстового файла) достаточно нажать клавишу F3.

Работа с программами начинается с запуска исполняемых файлов `in_c_ex.exe` или `in_c_ma.exe` и проводится в диалоговом режиме: компьютер выводит на экран дисплея приглашения, вопросы, подсказки, а пользователь выполняет требуемые действия. Выполнение программ при необходимости может быть прервано нажатием клавиш `Ctrl+Break`.

Исходными данными для расчета входных устройств являются:

- указанные в ТЗ значения минимальной и максимальной частот диапазона $f_{0 \text{ МИН}}$ и $f_{0 \text{ МАКС}}$,

- минимальная емкость настройки КПЕ или варикапа $C_{Н \text{ МИН}}$,

- максимальная емкость настройки $C_{Н \text{ МАКС}}$,

- входная проводимость АП1 $g_{ВХ}$,

- входная емкость АП1 $C_{ВХ}$,

- минимальное значение коэффициента шума АП1 $K_{Ш \text{ МИН}}$,

- оптимальная по шумам проводимость генератора $g_{Г \text{ ОПТ}}$.

Для входных устройств с внешней антенной исходными данными являются также параметры антенны:

- средняя емкость антенны $C_{А \text{ СР}}$,

- максимальное возможное изменение емкости антенны $\Delta C_{А}$.

4.2. Расчет входных устройств с внешней короткой антенной

Одноконтурные входные устройства для работы с внешней короткой (в частности штыревой) антенной рекомендуется строить по одной из схем представленных на рис.4.1 – 4.4. В первых двух схемах связь колебательного контура с антенной внешнеемкостная, в двух других – трансформаторная в режиме удлинения. Связь контура с АП1 во всех четырех схемах трансформаторная.

Схемы рис.4.2 и 4.4 отличаются наличием последовательного растягивающего конденсатора C_2 . Их следует использовать, если коэффициент перекрытия по частоте $K_d < 1.6 \dots 1.8$.

Схемы с внешнеемкостной связью колебательного контура с антенной (рис.4.1 и 4.2) значительно проще схем с трансформаторной связью (рис.4.3 и 4.4), однако обладают существенной большей неравномерностью коэффициента передачи в пределах диапазона перестройки. Схемы с трансформаторной связью с антенной в режиме удлинения обеспечивают большее ослабление зеркального канала и помех от телевизионных передатчиков, но при значениях емкости

удлинителя конденсатора $C_{уд}$ более 50 пФ может оказаться невозможной реализация высокой чувствительности приемника.



Рис.4.1



Рис.4.2

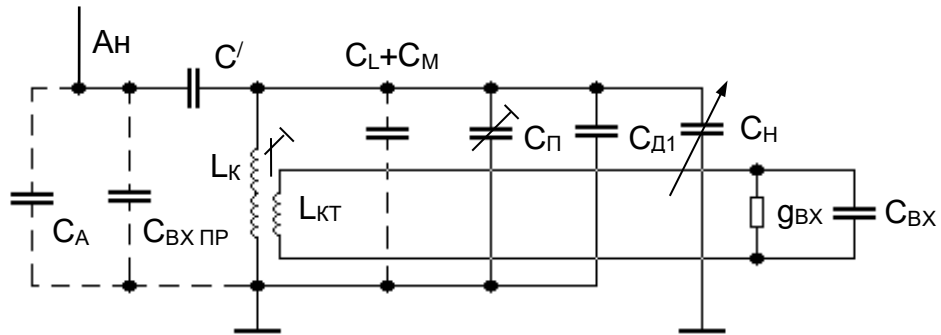

Рис.4.3

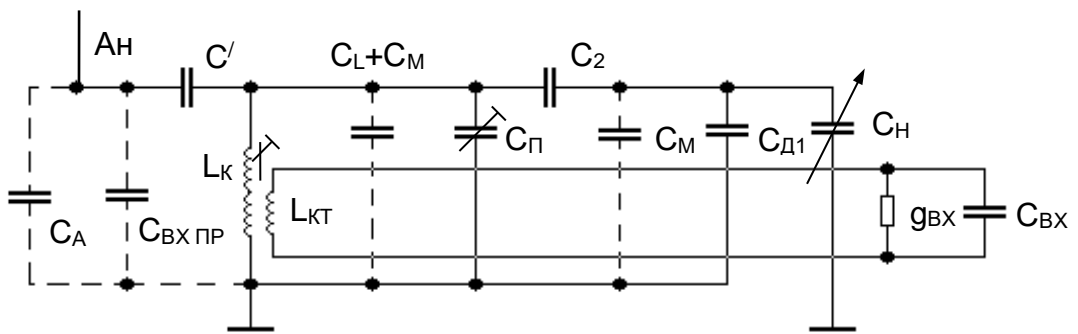

Рис.4.4

Трансформаторная связь колебательного контура с АП1 представляет опасность возникновения паразитных резонансов во входной цепи АП1. Если в результате расчета будет получено значение коэффициента включения $p_1 > 0.3...0.4$, то лучше использовать автотрансформаторную связь контура с АП1.

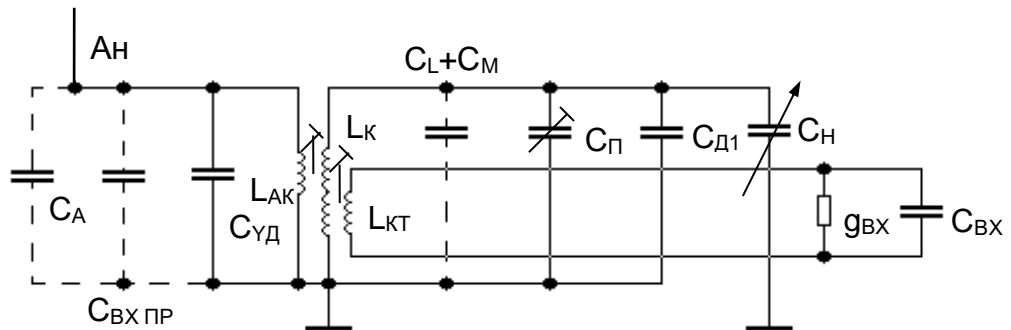
На схемах обозначены :

C_A – емкость антенны, $C_A = C_{A\text{CP}} + \Delta C_A$,

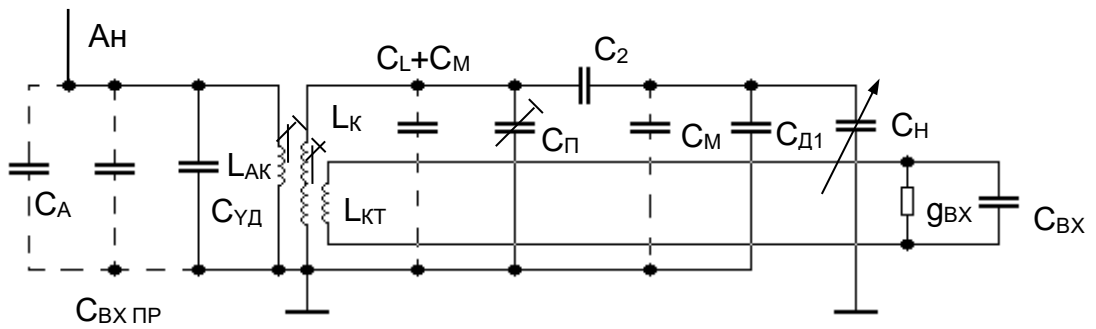
$C_{\text{ВХПР}}$ – емкость антенного входа приемника относительно корпуса,

C' – конденсатор, через который осуществляется внешнеемкостная связь контура с антенной,

C_L – собственная емкость катушки индуктивности,

C_M – емкость монтажа,

C_P – подстроечный конденсатор,

C_H – элемент настройки (КПЕ или варикап),

C_2 и $C_{д1}$ – дополнительные растягивающие конденсаторы,

L_K – индуктивность катушки контура,

L_{AK} – индуктивность катушки связи с антенной,

$L_{КТ}$ – индуктивность катушки связи с АП1.

Расчет ВХУ состоит из двух частей. На первом этапе производится выбор и расчет параметров колебательного контура и элементов его связи с антенной и активным прибором. На втором этапе производится расчет результирующих характеристик входного устройства.

В пояснительной записке должны быть приведены :

- исходные данные для расчета,
- принципиальная схема выбранного ВХУ, обоснование ее выбора и значения всех элементов принципиальной схемы,
- результаты расчета параметров колебательного контура,
- результаты расчета параметров входного устройства на всех расчетных частотах,
- поверочный расчет на одной из частот диапазона.

4.3. Расчет двухдиапазонного входного устройства с магнитной антенной

Входное устройство предназначено для работы в диапазонах ДВ и СВ. Эквивалентная схема входного устройства для любого из диапазонов приведена на рис.4.5, где L_K – катушка индуктивности контура входного устройства, которая намотана на ферритовый стержень и являет собою одновременно и магнитную антенну (МА). $L_{КТ}$

- катушка связи контура с АП1, намотанная на тот же ферритовый стержень. Остальные элементы схемы аналогичны элементам схем рис.4.1 - 4.4.

Всего на стержне располагаются четыре однослойные катушки : две основные контурные $L_{ДВ}$ и $L_{СВ}$ и две катушки связи $L_{КТ ДВ}$ и $L_{КТ СВ}$.



Рис.4.5

На рис.4.6 показана коммутация катушек и элемента настройки при работе приемника в диапазоне СВ (рис.4.6.а) и диапазоне ДВ (рис.4.6.б).

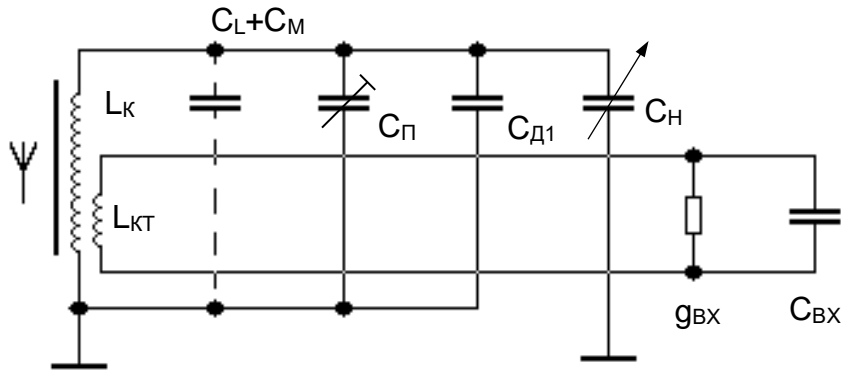

Рис.4.6

При работе в диапазоне СВ (рис.4.6а) катушка $L_{СВ}$ является катушкой колебательного контура. Катушка $L_{ДВ}$ должна быть при этом замкнута накоротко во избежание паразитных резонансов. Ее влияние

на значение L_k учитывается при расчете. Катушка связи $L_{кт св}$ подключается ко входу АП1, а конец катушки связи $L_{кт дв}$ свободен.

При работе в диапазоне ДВ (рис.4.6б) катушки $L_{дв}$ и $L_{св}$ соединяются последовательно. При расчете учитывается влияние взаимной индуктивности катушек $L_{дв}$ и $L_{св}$ на значение L_k в диапазоне

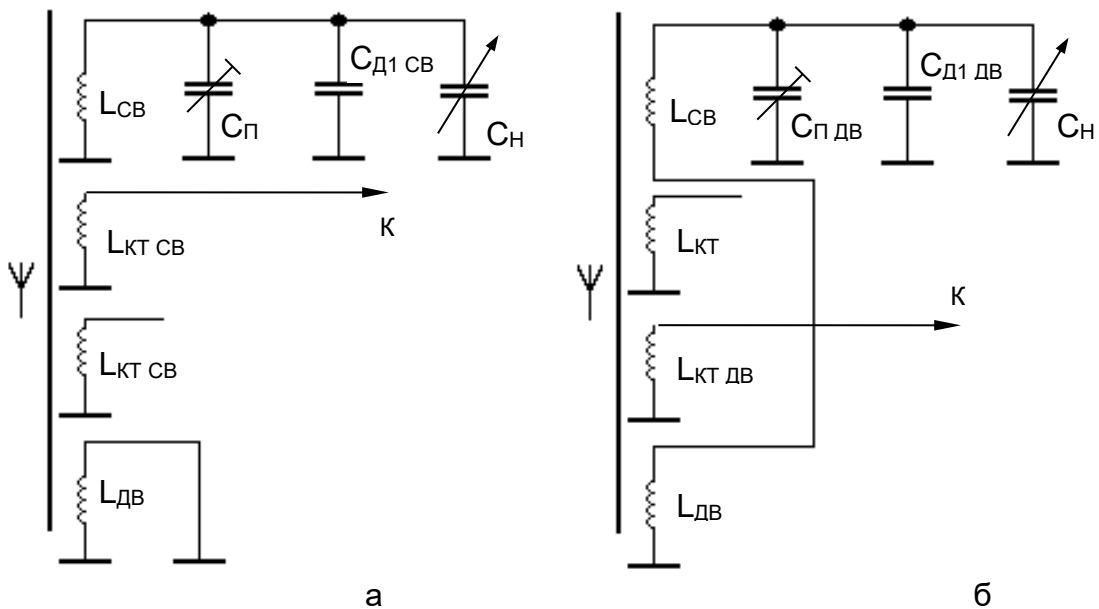
ДВ. Работающей при этом является катушка связи $L_{кт дв}$.

Рис.4.7

Катушки $L_{дв}$ и $L_{св}$ следует располагать по разные стороны от середины стержня, чтобы ослабить их связь друг с другом и обеспечить возможность независимой подстройки индуктивностей контуров путем (рис.4.7). Коэффициент связи катушек и соответственно индуктивностей контуров должен быть большим. Для этого катушки должны быть расположены на расстоянии $d_{св}$ от середины стержня и на расстоянии $d_{дв}$ от конца основной катушки. Диаметр стержня $d_{ст}$ должен быть больше диаметра катушки $d_{к}$.

Расчет входного устройства проводится в три этапа.

1. Выбираются и рассчитываются параметры колебательного контура и элементов его связи с первым активным прибором. Этот расчет проводится отдельно для диапазонов ДВ и СВ.

2. Рассчитывается конструкция двухдиапазонной ферритовой (магнитной) антенны.

3. Производится расчет результирующих характеристик входного устройства в трех точках каждого диапазона.

Расчет ферритовой антенны начинается с выбора ферритового стержня. Для повышения эффективности работы магнитной антенны длину стержня следует выбрать максимально возможной при принятом конструктивном исполнении приемника. Для магнитной антенны, работающей в диапазонах ДВ и СВ предпочтительно использовать стержни из никель-цинкового феррита с относительной магнитной проницаемостью $\mu_f = 600 \dots 1000$.

Расчет конструкции магнитной антенны проводится методом последовательных приближений. Вначале выбирают длину основных катушек $l_{дв}$ и $l_{св}$ и диаметр провода в изоляции, которым предполагается намотать катушки, $d_{пи\ дв}$ и $d_{пи\ св}$. С использованием этих параметров определяют число витков катушек $W_{дв}$ и $W_{св}$, при которых обеспечиваются необходимые значения индуктивностей $L_{дв}$ и $L_{св}$. Однако, диаметр провода $d_{пи}$, который при рассчитанном числе витков W позволяет получить катушку необходимой длины, может существенно отличаться от принятого ранее. В этом случае следует вновь выбрать диаметр провода и, изменив длину катушек $l_{дв}$ и $l_{св}$, повторить вычисление $W_{дв}$ и $W_{св}$. Проверив насколько полученные значения $d_{пи\ дв}$ и $d_{пи\ св}$ отличаются от исходных, принять решение о необходимости еще одного цикла расчетов.

После того, как рассчитаны основные катушки, выполняется расчет катушек связи.

Критерием удовлетворительности расчета конструкции магнитной антенны является ее действующая высота $h_{да}$ отдельно в диапазонах ДВ и СВ. Ориентировочные значения $h_{да}$ были приняты при расчете структурной схемы в разд.2. Если рассчитанные значения значительно отличаются в меньшую сторону от принятых ранее, следует вновь произвести расчет конструкции магнитной антенны, оптимизируя ее параметры.

В пояснительной записке помимо сведений, указанных выше в п.4.2, должен быть приведен конструктивный чертеж магнитной антенны с указанием всех размеров.

5. РАСЧЕТ УРЧ И ОБЩИХ ХАРАКТЕРИСТИК ПРЕСЕЛЕКТОРА

5.1. Порядок расчета

Схемы резонансных усилительных каскадов на биполярном и полевом транзисторах приведены на рис.5.1 и 5.2. В этих схемах транзистор включен с общим эмиттером (истоком). При включении транзистора по схеме с общей базой (затвором) можно использовать приведенный ниже порядок расчета с соответствующим пересчетом у-параметров транзистора.



Рис.5.1



Рис.5.2

Сигнал поступает на базу (затвор) транзистора от контура входного устройства с коэффициентом включения p_1 . Проводимость, которую транзистор “видит” со стороны источника сигнала, – g . Эти параметры известны из расчета входного устройства. Колебательный контур в нагрузке транзистора выполнен по схеме колебательного контура входного устройства, перестраивается в том же диапазоне частот и имеет те же параметры L_k , Q_k , $C_{k \text{ мин}}$, $C_{k \text{ макс}}$, g_k . Эквивалентные параметры и связи колебательного контура с внешними цепями p_2 и $p_1 \text{ сл}$ будут определены при расчете.

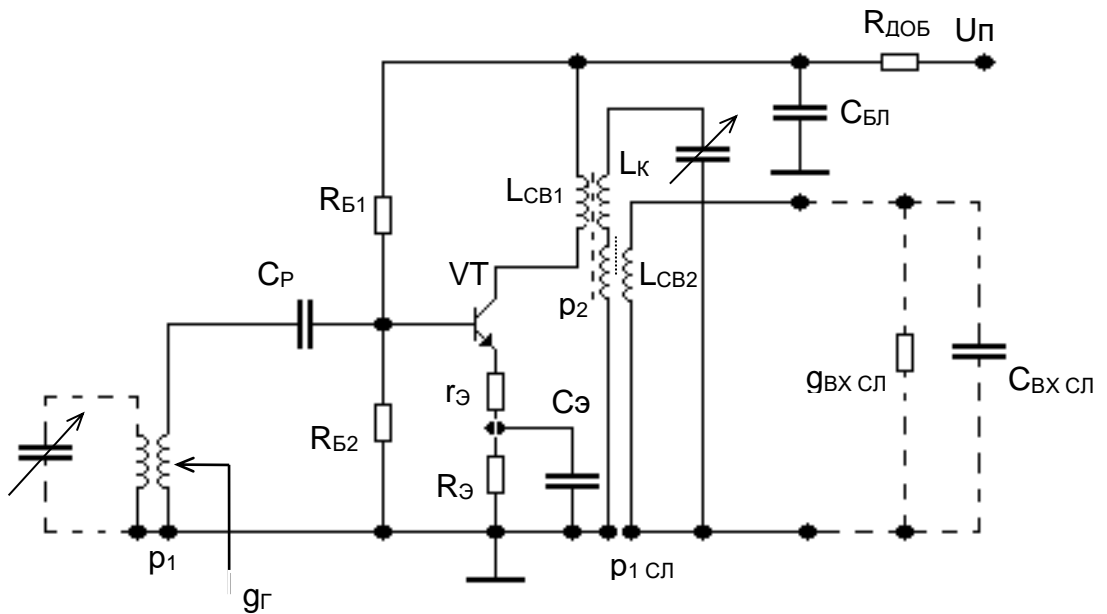
Исходными данными для расчета являются также параметры транзистора в режиме, выбранном ранее при расчете структурной схемы с учетом требований многосигнальной избирательности (с учетом сопротивления резистора $r_э$, если он используется):

y_{21} – модуль проводимости прямой передачи;

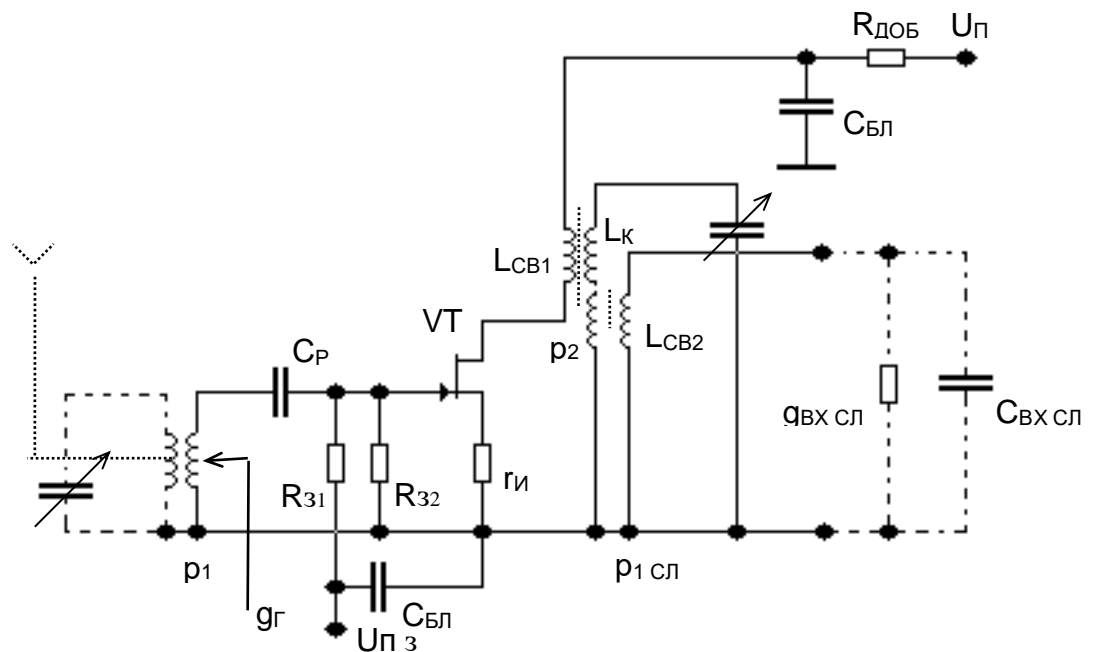
C_{12} – проходная емкость транзистора;

$g_{вх} \simeq g_{11}$ – вещественная составляющая входной проводимости;

$g_{вых} \simeq g_{22}$ – вещественная составляющая выходной проводимости;

$C_{вх} \simeq C_{11}$ и $C_{вых} \simeq C_{22}$ – входная и выходная емкости;

$\Delta C_{вх} \simeq 0.3 C_{вх}$ – возможное отклонение $C_{вх}$ от заданного значения;

I_0 – значение постоянной составляющей тока транзистора.

Следующим каскадом является преобразователь частоты. Для расчета УРЧ необходимы его параметры:

$g_{вх \text{ сл}}$ – вещественная составляющая входной проводимости;

$C_{вх \text{ сл}}$ – входная емкость;

$\Delta C_{вх \text{ сл}} \simeq 0.3 C_{вх \text{ сл}}$ – возможное отклонение $C_{вх \text{ сл}}$ от заданного значения;

$K_{ш \text{ пр}}$ – коэффициент шума.

В качестве $g_{вх \text{ сл}}$, $C_{вх \text{ сл}}$, $K_{ш \text{ пр}}$ принимаем соответствующие параметры ИМС преобразователя частоты (прил.5), либо иного выбранного преобразующего элемента.

Расчет УРЧ состоит из расчета характеристик каскада для усиливаемого сигнала (по переменному току) и расчета элементов цепей питания (по постоянному току).

5.2. Расчет резонансного коэффициента усиления УРЧ и чувствительности приемника

Расчет производится на тех же частотах настройки, что и расчет входного устройства. Резонансный усилитель, работающий в

диапазоне частот, имеет коэффициент усиления, зависящий от частоты настройки. В представленных схемах K_0 УРЧ на верхней частоте диапазона имеет наибольшее значение. Влияние внешних цепей на параметры колебательного контура будет наибольшим также на верхней частоте, поэтому коэффициенты включения (трансформации) p_2 и $p_{1сл}$ выбирают, исходя из допустимого влияния внешних цепей на параметры колебательного контура, именно на **максимальной расчетной частоте**. В пределах рассчитываемого диапазона p_2 и $p_{1сл}$ от частоты настройки не зависят.

Рассчитываем значение p_2 :

- из условия допустимого расширения полосы пропускания $D = \Delta F_{кэ} / \Delta F_k$.
Значение D выбираем равным 1.2...1.5

$$p_{2D} \leq \sqrt{\frac{D-1}{2} \frac{g_k}{g_{ввых}}};$$

- из условия допустимого влияния внутренней обратной связи на устойчивость работы УРЧ

$$p_{2у} \leq \frac{D \cdot g_k}{2 \cdot p_1 \cdot \sqrt{y_{21} \omega_{макс} C_{12}}};$$

- из условия расстройки контура не более, чем на половину полосы пропускания за счет подключения к нему $\Delta C_{ввых}$

$$p_{2f} \leq \sqrt{\frac{C_{кмин} D}{\Delta C_{ввых} 2 Q_k}};$$

Из трех полученных значений выбираем меньшее $p_2 = \min\{p_{2D}, p_{2у}, p_{2f}\}$, которое используем при дальнейших расчетах.

Рассчитываем значение $p_{1сл}$:

- из условия допустимого расширения полосы пропускания

$$p_{1слD} \leq \sqrt{\frac{(D-1) g_k - p_2^2 g_{ввых}}{g_{вхсл}}};$$

- из условия допустимой расстройки контура

$$p_{1слf} \leq \sqrt{\frac{C_{кмин} - p_2^2 \Delta C_{ввых} Q_k}{\Delta C_{вхсл} Q_k}}.$$

Из двух значений выбираем меньшее $p_{1\text{ сл}} = \min\{p_{1\text{ сл } D}, p_{1\text{ сл } f}\}$, которое используем в дальнейших расчетах.

Если в результате расчета $p_2 > 1$ или $p_{1\text{ сл}} > 1$, то следует принять это значение равным единице и на схеме изображать полное подключение контура к соответствующей внешней цепи.

Если $p_2 < 1$, $p_{1\text{ сл}} < 1$, рассчитываем значение индуктивностей катушек связи

$$L_{CB1} = L_K p_2^2 / k^2, \quad L_{CB2} = L_K p_{1\text{ сл}}^2 / k^2,$$

где k – коэффициент магнитной связи между катушками, при однослойной намотке $k = 0.2...0.3$, при многослойной $k = 0.4...0.5$.

Если значение индуктивности L_{CB1} или L_{CB2} превышает $0.3 L_K$, следует отказаться от трансформаторной связи контура с соответствующей цепью и использовать автотрансформаторную связь, при которой элементом связи является часть катушки L_K и взаимная индуктивность нижней и верхней частей этой катушки.

Рассчитываем параметры УРЧ на крайних и одной или нескольких средних частотах диапазона, т.е. при $f_0 = \{f_{\text{МИН}}, f_{\text{СР}}, f_{\text{МАКС}}\}$. Расчету подлежат:

– резонансная проводимость колебательного контура

$$g_K = 1 / (\omega_0 L_K Q_K),$$

– резонансная проводимость эквивалентного контура

$$g_{KЭ} = g_K + p_2^2 g_{\text{ВЫХ}} + p_{1\text{ сл}}^2 g_{\text{ВХ сл}},$$

– эквивалентная добротность контура

$$Q_{KЭ} = 1 / (\omega_0 L_K g_{KЭ}),$$

– полоса пропускания каскада

$$\Delta F_{\text{УРЧ}} = f_0 / Q_{KЭ},$$

– резонансный коэффициент усиления

$$K_{0\text{ УРЧ}} = y_{21} p_2 p_{1\text{ сл}} / g_{KЭ}.$$

Результаты расчета сводим в таблицу.

Полученные при расчете значения $K_{0\text{ УРЧ}}$ следует сравнить с теми, которыми задавались при расчете структурной схемы преселектора и скорректировать полученные значения. Уменьшить $K_{0\text{ УРЧ}}$ можно уменьшением коэффициентов включения p_2 и $p_{1\text{ сл}}$, либо шунтированием контура активным сопротивлением. Включение в схему (либо увеличение сопротивления) резистора $r_э$ также приводит к снижению усиления каскада, одновременно улучшая его линейность.

Увеличить коэффициент усиления можно только за счет увеличения u_{21} , что достигается увеличением I_0 , но это допустимо делать только в небольших пределах. С учетом внесенных изменений необходимо скорректировать выполненный расчет.

Рассчитываем получающееся в результате значение чувствительности приемника при заданном в ТЗ отношении сигнал/шум на выходе и стандартном испытательном сигнале.

Используем при этом рассчитанное в разд.3 значение $U_{\text{ш ВХ } 1}^2$ – квадрат напряжения шума АП1, приведенного к его входу.

Рассчитываем квадрат напряжения шума, создаваемого преобразователем частоты на его входе

$$U_{\text{ш ВХ } 2}^2 = 4 k T_0 (1/g_{\Gamma}) \Delta F_{\text{ПР}} K_{\text{ш ПР}},$$

где $g_{\Gamma} = (2...3)g_{\text{ВХ ПР}}$; $g_{\text{ВХ ПР}}$ и $K_{\text{ш ПР}}$ берутся из справочных данных.

Рассчитываем суммарное напряжение шума на входе АП1

$$U_{\text{ш ВХ } 1 \Sigma} = \sqrt{U_{\text{ш ВХ } 1}^2 + \frac{U_{\text{ш ВХ } 2}^2}{K_{0 \text{ УРЧ}}^2}}.$$

Рассчитываем наихудшее в диапазоне (номинальное) значение чувствительности приемника

$$U_{A0} = \zeta_{\text{ВХ}} * U_{\text{ш ВХ } 1 \Sigma} / K_{0 \text{ ВХ МИН}}, \quad E_{A0} = U_{A0} / h_{\text{дА}}.$$

где $K_{0 \text{ ВХ МИН}}$ – наименьший в диапазоне коэффициент передачи входного устройства.

Значение $\zeta_{\text{ВХ}}$ определяем через заданное в ТЗ $\zeta_{\text{ВЫХ}}$, при котором измеряется чувствительность (см. п.2.8). При приеме сигналов

$$\text{АМ: } \zeta_{\text{ВХ}} = \zeta_{\text{ВЫХ}} / m_{\text{Н}}, \quad \text{ОМ: } \zeta_{\text{ВХ}} = \zeta_{\text{ВЫХ}}, \quad \text{ЧМ: } \zeta_{\text{ВХ}} = \frac{\zeta_{\text{ВЫХ}}}{\sqrt{\frac{3 \cdot \Delta F_{\text{ПР}} \cdot \Delta f_{\text{Н}}^2}{2 \cdot F_{\text{Ц}}^3}}}.$$

Если полученное значение чувствительности удовлетворяет требованию ТЗ, то можно перейти к дальнейшим расчетам. В противном случае необходимо выбрать новый режим работы или новый транзистор и вернуться к началу.

5.3. Расчет элементов цепей питания

5.3.1. Каскад на биполярном транзисторе (рис.5.1)

Исходной величиной для расчета является значение постоянной составляющей тока. Можно считать $I_{\text{К}} = I_{\text{Э}} = I_0$. Напряжение между

коллектором и эмиттером $U_{кэ}$ берется из справочных данных на транзистор и слабо влияет на параметры транзистора. Напряжение между базой и эмиттером $U_{бэ}$ для маломощных транзисторов можно принять равным 0.6 В. Сопротивления резистора $R_э$, оптимальные с точки зрения температурной стабильности, указаны в табл.5.1.

Таблица 5.1

$I_э, \text{мА}$	1.0	3.0	5.0	10.0
$R_э, \text{Ом}$	2500	1000	680	360

По таблице номинальных значений (прил.2) выбираем сопротивление резистора $R_э$, включенного в схему, и рассчитываем

$$U_э = I_0 \cdot R_э, \quad U_к = U_э + U_{кэ}.$$

Если $U_к < U_п$, в цепь питания правее $C_{бл}$ включаем дополнительный резистор с сопротивлением $R_{доп} = (U_п - U_к) / I_0$.

Задаемся значением тока делителя $R_{б1}, R_{б2}$: $I_д \approx 0.1 I_0$. Рассчитываем напряжение между базой и корпусом

$$U_б = U_{бэ} + U_э = 0.6 + U_э$$

и значения сопротивлений

$$R_{б2} = U_б / I_д, \quad R_{б1} = (U_к - U_б) / I_д.$$

Подбираем по таблице номинальных значений ближайшие к рассчитанным.

Определяем вещественную составляющую входной проводимости каскада УРЧ с учетом сопротивлений делителя:

$$g_{вх \text{ УРЧ}} = g_{вх} + 1 / R_{б1} + 1 / R_{б2}.$$

Во избежание излишней отрицательной обратной связи по переменному току выбираем значение емкости $C_э$, параллельной $R_э$, из условия:

$$C_э \geq 10 y_{21} / \omega_{мин},$$

где $\omega_{мин}$ – значение минимальной частоты сигнала, на которую рассчитан УРЧ приемника.

Емкость разделительного конденсатора выбираем из условия:

$$C_р \geq 10 g_{вх \text{ УРЧ}} / \omega_{мин}.$$

Емкость блокировочного конденсатора в цепи питания выбираем аналогично

$$C_{бл} \geq (20...30) g_{вых} / \omega_{мин}.$$

Подбираем по таблице номинальных значений емкости конденсаторов, ближайšie к рассчитанным. При необходимости включения в схему электролитических конденсаторов большой емкости параллельно им в схему включаем высокочастотные конденсаторы меньшей емкости.

5.3.2. Каскад на полевом транзисторе (рис.5.2)

На схеме представлен отдельный источник питания затвора $U_{пз}$, так как ПТ разного типа требуют разной полярности напряжения на затворе. При одинаковой полярности напряжений на затворе и стоке может использоваться один общий источник питания, тогда схема питания затвора будет аналогична рис.5.1. При разных полярностях напряжений на затворе и стоке чаще используют автоматическое смещение так, как показано на рис.5.3 и 5.4. В первом варианте имеем элементы C_p и R_3 , без которых можно обойтись при трансформаторной или автотрансформаторной связи с предшествующим каскадом.



Рис.5.3



Рис.5.4

Исходными данными для расчета являются: $I_c = I_0$ – значение тока в исходном режиме, $U_{си}$ – напряжение между стоком и истоком.

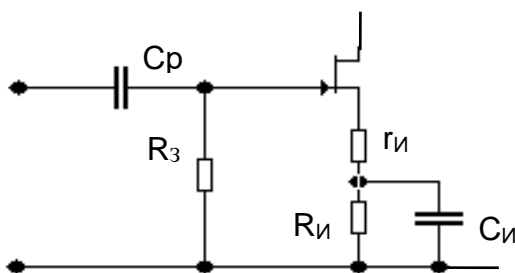
Требуемое значение напряжения на затворе $U_{зи}$ следует выбрать по статическим характеристикам транзистора из справочных данных.

Рассчитываем сопротивление $R_{и}$, на котором создается это напряжение

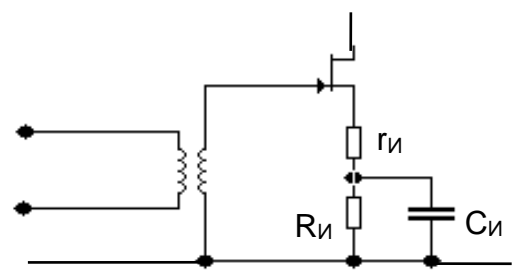
$$R_{и} = U_{зи} / I_0 ,$$

и напряжение на стоке относительно корпуса

$$U_c = U_{зи} + U_{си} .$$

Если $U_c < U_{п}$ в цепь питания правее $C_{бл}$ включаем дополнительный резистор с сопротивлением $R_{доп} = (U_{п} - U_c) / I_0$.

Если $U_c > U_{п}$, то схема с автосмещением не пригодна и следует вернуться к схеме рис.5.2.

Так как ток затвора ПТ пренебрежимо мал, то R_3 не влияет на режим по постоянному току и его следует выбирать так, чтобы оно меньше шунтировало колебательный контур предшествующего каскада:

$$R_3 > (5...10) / g_r.$$

При использовании схемы рис.5.2 сопротивление резистора R_{32} выбираем аналогично. Затем определяем ток делителя

$$I_d = U_{зи} / R_{32}$$

и рассчитываем

$$R_{31} = (U_{п} - U_{зи}) / I_d.$$

Вещественная составляющая входной проводимости каскада на ПТ в основном определяется резисторами:

$$g_{ВХ\ УРЧ} = 1 / R_{31} + 1 / R_{32} \quad \text{в схеме рис.5.2;}$$

$$g_{ВХ\ УРЧ} = 1 / R_3 \quad \text{в схеме рис.5.3;}$$

$$g_{ВХ\ УРЧ} = U_3 / I_{УТЗ} \quad \text{в схеме рис.5.4,}$$

где $I_{УТЗ}$ – ток утечки затвора.

Емкости конденсаторов – разделительного (C_p), в цепи истока ($C_{и}$), блокировочного ($C_{Бл}$) – вычисляем аналогично п.5.3.1. Все рассчитанные сопротивления и емкости также следует выбрать по таблице номинальных значений (прил.2).

5.4. Расчет характеристик избирательности преселектора

На крайних частотах диапазона $f_{мин}$ и $f_{макс}$ рассчитываем и строим характеристики избирательности преселектора

$$\sigma_{ПРЕС} = \sigma_{ВХ} + \sigma_{УРЧ},$$

где $\sigma_{ВХ}$ и $\sigma_{УРЧ}$, соответственно, характеристики избирательности входного устройства и УРЧ, рассчитываемые следующим образом:

$$\sigma_{ВХ} = 20 \lg(1 / \gamma_{ВХ}), \quad \gamma_{ВХ} = \frac{1}{\sqrt{1 + \xi_1^2}}, \quad \xi_1 = Q_{кэ\ ВХ}(f / f_0 - f_0 / f),$$

$$\sigma_{УРЧ} = 20 \lg(1 / \gamma_{УРЧ}), \quad \gamma_{УРЧ} = \frac{1}{\sqrt{1 + \xi_2^2}}, \quad \xi_2 = Q_{кэ\ УРЧ}(f / f_0 - f_0 / f),$$

где f_0 – частота настройки, f – текущее значение частоты. Расчет производится до значений $\sigma_{\text{ПРЕС}} \leq 20$ дБ. На одном графике строим три резонансные кривые: $\sigma_{\text{ВХ}}$, $\sigma_{\text{УРЧ}}$, $\sigma_{\text{ПРЕС}}$ отдельно для $f_{\text{МИН}}$ и $f_{\text{МАКС}}$. По характеристике $\sigma_{\text{ПРЕС}}$ определяется полоса пропускания преселектора на уровне 3 дБ ($\Delta F_{\text{ПРЕС}}$) и ослабление соседнего канала в преселекторе $\sigma_{\text{СК}}$.

На $f_{\text{МИН}}$ и $f_{\text{МАКС}}$ рассчитываем ослабление в УРЧ помехи с частотой зеркального канала, с промежуточной частотой и с частотой соседнего канала

$$\sigma_{\text{УРЧ}} = 10 \lg(1 + \xi^2_{\text{П}}), \quad \xi_{\text{П}} = Q_{\text{КЭ УРЧ}}(f_{\text{П}} / f_0 - f_0 / f_{\text{П}}),$$

где f_0 – частота настройки;

при определении $\sigma_{\text{ЗК УРЧ}}$: $f_{\text{П}} = f_{\text{ЗК}} = f_0 + 2 * f_{\text{ПЧ}}$,

при определении $\sigma_{\text{ПЧ УРЧ}}$: $f_{\text{П}} = f_{\text{ПЧ}}$,

при определении $\sigma_{\text{СК УРЧ}}$: $f_{\text{П}} = f_{\text{СК}} = f_0 \pm \Delta f_{\text{СК}}$.

Рассчитываем общее ослабление зеркального канала, канала ПЧ и соседнего канала в преселекторе приемника:

$$\sigma_{\text{ЗК ПР}} = \sigma_{\text{ЗК ВХ}} + \sigma_{\text{ЗК УРЧ}}, \quad \sigma_{\text{ПЧ ПР}} = \sigma_{\text{ПЧ ВХ}} + \sigma_{\text{ПЧ УРЧ}}, \quad \sigma_{\text{СК ПР}} = \sigma_{\text{СК ВХ}} + \sigma_{\text{СК УРЧ}},$$

где значения $\sigma_{\text{ЗК ВХ}}$, $\sigma_{\text{ПЧ ВХ}}$, $\sigma_{\text{СК ВХ}}$ определены при расчете ВХУ.

Сравниваем полученные значения $\sigma_{\text{ЗК}}$ и $\sigma_{\text{ПЧ}}$ с требованием ТЗ.

На расчетных частотах диапазона вычисляем коэффициент передачи преселектора для сигнала и каждой из помех, определяющих заданный параметр нелинейности приемника:

$$K_{0 \text{ ПРЕС}} = K_{0 \text{ ВХ}} * K_{0 \text{ УРЧ}},$$

$$K_{\text{П} i \text{ ПРЕС}} = K_{0 \text{ ПРЕС}} * \gamma_{\text{ВХ} i} * \gamma_{\text{УРЧ} i}.$$

где $\gamma_{\text{УРЧ} i}$ – ослабление i -ой помехи в УРЧ:

$$\gamma_{\text{УРЧ} i} = \frac{1}{\sqrt{1 + \xi^2_{\text{УРЧ} i}}}, \quad \xi_{\text{УРЧ} i} = Q_{\text{КЭ УРЧ}}(f_{\text{П} i} / f_0 - f_0 / f_{\text{П} i});$$

значения $\gamma_{\text{ВХ} i}$ определены ранее в п.3.2.

Рассчитываем напряжение сигнала и помех на входе преобразователя частоты:

$$U_{\text{С ВХ ПР}} = U_{\text{А} 0} * K_{0 \text{ ПРЕС}},$$

$$U_{\text{П} i \text{ ВХ ПР}} = U_{\text{А} \text{ П} i} * K_{\text{П} i \text{ ПРЕС}}.$$

6. РАСЧЕТ ПРЕОБРАЗОВАТЕЛЯ ЧАСТОТЫ НА ИМС K174ПС1

6.1. Варианты построения схем преобразователей частоты

Принципиальная схема и параметры ИМС K174ПС1 при различных режимах работы приведены в прил.5. ИМС позволяет реализовать разнообразные варианты построения ПрЧ, отличающиеся способом подключения нагрузки, видами связей с предшествующим УРЧ и с цепями гетеродина. ИМС позволяет также выполнить ПрЧ с внешним и с совмещенным гетеродином.



Рис.6.1



Рис.6.2

На рис.6.1 и 6.2 приведены варианты подключения нагрузки к выходу ПрЧ. Нагрузкой ПрЧ является ФСИ, подключаемый через согласующий контур $L_К$, $C_К$. При несимметричном подключении контура к выходу ИМС (рис.6.1) спектр выходного тока соответствует балансной схеме, при симметричном (рис.6.2) – кольцевой. В обоих

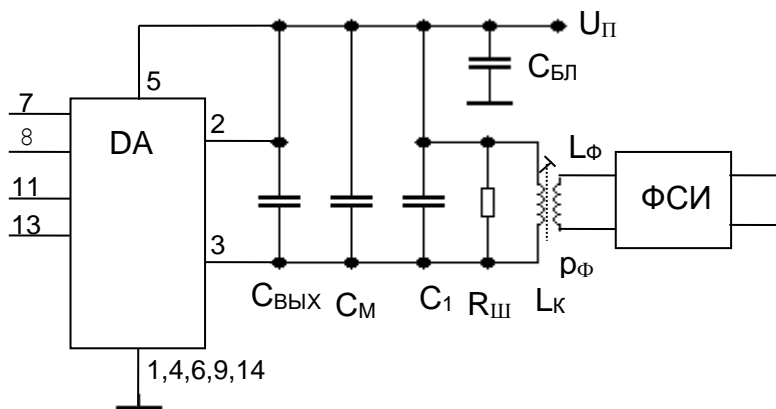
случаях в ПрЧ обеспечивается ослабление помехи с частотой, равной промежуточной. Для реализации преимуществ кольцевой схемы необходимо обеспечить высокую степень симметрии контурной катушки относительно центрального отвода. Способ подключения нагрузки определяет различие в значениях параметров y_{21} Пр, $g_{\text{вых}}$, $S_{\text{вых}}$ ИМС (см. прил.5).

ИМС позволяет использовать симметричное (рис.6.3) и несимметричное (рис.6.4) подключение входов ИМС к выходам УРЧ и гетеродина (при работе от внешнего гетеродина). Симметричная схема предпочтительна при трансформаторных связях. При других видах связей (автотрансформаторной, внутриемкостной) лучше использовать несимметричную схему. Можно использовать симметричную схему для связи с источником сигнала и несимметричную для связи с гетеродином или наоборот.

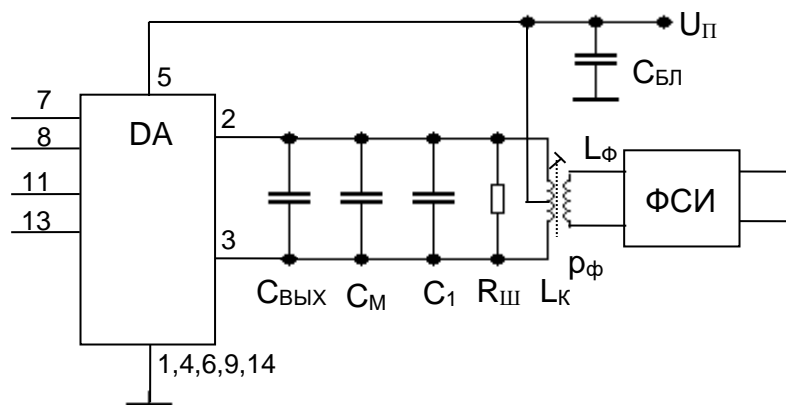

Рис.6.3



Рис.6.4

На ИМС К174ПС1 можно выполнить ПрЧ с совмещенным гетеродином, в котором обеспечивается малое взаимное влияние цепей сигнала и гетеродина. Автогенератор выполняют на транзисторах VT3 и VT6 ИМС, к эмиттерным и базовым цепям которых подключают контур, настроенный на f_g (рис.7.9 и 7.10). Нумерация внутренних элементов ИМС на этих рисунках соответствует обозначениям на принципиальной схеме прил.5. Методика расчета автогенератора на ИМС приведена в п.7.3.

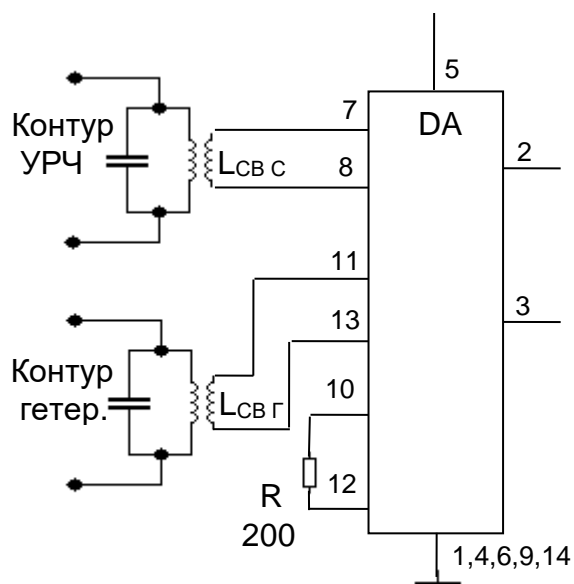
Построение ПрЧ с совмещенным гетеродином позволяет уменьшить число активных элементов в приемнике, однако схема

переключения диапазонов оказывается сложнее, чем при использовании ПрЧ с отдельным гетеродином, поэтому ПрЧ с совмещенным гетеродином целесообразно применять при отсутствии коммутации в цепях гетеродина (например в блоке УКВ приемника).

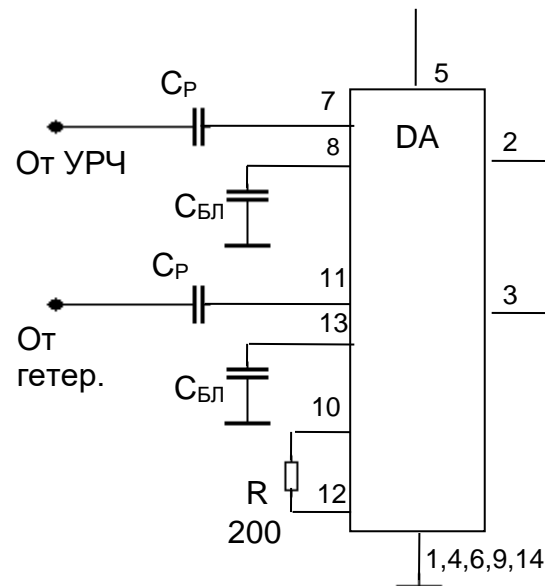
В схеме рис.7.9 при трансформаторных связях контура гетеродина с транзисторами значения коэффициентов включения контура в базовую (r_b) и эмиттерную (r_e) цепи VT3 и VT6 ИМС не зависят от частоты. Это определяет постоянство амплитуды напряжения на контуре гетеродина (U_m кг) при его перестройке в широких пределах.

В схеме рис.7.10 при емкостных связях контура гетеродина с транзисторами значения коэффициентов включения r_b и r_e изменяются при перестройке, поэтому эта схема находит применение при $K_{дг} \leq 1.2 \dots 1.3$. Схема с емкостными связями используется также в гетеродинах, частота которых стабилизирована кварцевым резонатором (см. п.8.3).

В схеме рис.7.10 частота контура гетеродина изменяется с помощью варикапа VD, который подключен к контуру через разделительные конденсаторы C_p . Варикапная настройка может быть использована и при трансформаторных связях (рис.7.9).

6.2. Расчет подключения нагрузки к преобразователю частоты

Задачей расчета является определение параметров элементов согласующего контура (рис.6.1 и 6.2) и коэффициента его включения r_ϕ во входную цепь ФСИ.

Исходными данными для расчета являются:

- значение промежуточной частоты приемника, $f_{пч}$;
- полоса пропускания ФСИ, ΔF_ϕ ;
- входная проводимость ФСИ, $g_{вх \phi}$;
- конструктивная добротность катушки СК на $f_{пч}$, Q_k ;
- крутизна преобразования ИМС, $y_{21 пр}$;
- выходная проводимость ИМС на $f_{пч}$, $g_{вых}$.

Значения $y_{21 пр}$ и $g_{вых}$ должны соответствовать выбранной схеме подключения нагрузки (рис.6.1 или 6.2).

Полоса пропускания согласующего контура выбирается существенно больше, чем полоса пропускания ФСИ, чтобы избежать влияния согласующего контура на полосу пропускания тракта ПЧ. С другой стороны она не должна быть слишком большой, так как это

приведет к снижению коэффициента усиления ПрЧ и к ухудшению избирательности при больших отстройках. Рекомендуется выбрать

$$\Delta F_{кэ} = (2.5...3.5) \Delta F_{\phi}.$$

Рассчитываем требуемое значение добротности эквивалентного контура

$$Q_{кэ} = f_{пч} / \Delta F_{кэ}.$$

Задаемся стандартным значением емкости конденсатора контура C_1 . Можно выбрать C_1 таким же, как в приемнике-прототипе или выбрать значение C_1 в пределах от 500 до 1200 пФ при $f_{пч} = 465$ кГц и $f_{пч} = 500$ кГц и от 75 до 150 пФ при $f_{пч} = 10.7$ МГц. Рассчитываем емкость C_k контура с учетом емкости монтажа $C_M = 2...5$ пФ и выходной емкости ИМС

$$C_k = C_1 + C_M + C_{\text{ВЫХ}}$$

и индуктивность контура

$$L_k = 1 / (\omega_{пч}^2 C_k).$$

Полагая конструктивную добротность контура $Q_k = 80...150$ и убедившись, что она не менее чем в 2.5...3 раза выше значения $Q_{кэ}$, вычисляем проводимости ненагруженного и нагруженного (эквивалентного) контура

$$g_k = 1 / (\omega_{пч} L_k Q_k), \quad g_{кэ} = 1 / (\omega_{пч} L_k Q_{кэ})$$

и сопротивление шунтирующего резистора

$$R_{ш} = 1 / (0.5 g_{кэ} - g_k - g_{\text{ВЫХ}}).$$

Определяем коэффициент включения согласующего контура во входную цепь ФСИ, при котором обеспечивается согласование ФСИ на его входе:

$$p_{\phi} = \sqrt{\frac{g_k + g_{\text{ВЫХ}} + 1/R_{ш}}{g_{\text{ВХ } \phi}}}.$$

Рассчитываем индуктивность катушки связи

$$L_{\phi} = L_k * p_{\phi}^2 / k^2,$$

где k – коэффициент магнитной связи, зависит от типа применяемых сердечников; для броневых сердечников, используемых при $f_{пч}=465$ кГц, он может достигать значений 0.8...0.9; для однослойных катушек с ферритовым подстроечным сердечником при $f_{пч}=10.7$ МГц $k=0.25...0.35$.

Определяем коэффициент усиления преобразователя частоты:

$$K_{0 \text{ ПР}} = U_{\text{ВХ Ф}} / U_{\text{ВХ ПР}} = y_{21 \text{ ПР}} p_{\text{Ф}} / g_{\text{кЭ}}$$

и сравниваем его со значением, которым задавались при расчете структурной схемы. Скорректировать значение $K_{0 \text{ ПР}}$ можно изменением сопротивления $R_{\text{ш}}$, а следовательно и $p_{\text{Ф}}$. Однако следует иметь в виду, что при этом изменяется и $\Delta F_{\text{кЭ}}$, уменьшение которой нежелательно.

На расчетных частотах диапазона рассчитываем напряжение сигнала на входе УПЧ:

$$U_{\text{ВХ УПЧ}} = U_{\text{А0}} * K_{0 \text{ ПРЕС}}(f_0) * K_{0 \text{ ПР}} * K_{0 \text{ Ф}} .$$

Рассчитываем суммарное ослабление соседнего канала в преселекторе и ФСИ:

$$\sigma_{\text{СК}} = \sigma_{\text{СК ПРЕС}} + \sigma_{\text{СК ФСИ}}$$

и сравниваем с требованием ТЗ.

6.3. Проверка выполнения требований ТЗ к многосигнальной избирательности приемника

При недостаточном ослаблении помех в преселекторе указанные в ТЗ нелинейные эффекты могут возникнуть и в преобразователе частоты, ухудшив параметры многосигнальной избирательности приемника в целом.

Транзисторы преобразователя частоты ИМС К174ПС1 имеют глубину отрицательной обратной связи по переменному току $F = 1 + g_{210} * R$ ориентировочно равную 2. При такой глубине ОС значение параметра нелинейности y_{21}'' / y_{21} (см. разд.3) приблизительно равно 95.

По приведенным в разд.3 выражениям и указанном значении параметра нелинейности рассчитываем заданный в ТЗ коэффициент нелинейности ($K_{\text{БЛ}}$, $m_{\text{ПЕР}}$ или $K_{\text{ИМ 2,1}}$) преобразователя частоты. Необходимые для этого расчета уровни сигнала и помех на входе преобразователя частоты определены в п.5.4.

Рассчитанные в п.3.2 значения коэффициентов нелинейности УРЧ обозначаем $K'_{\text{БЛ}}$, $m'_{\text{ПЕР}}$, $K'_{\text{ИМ 2,1}}$.

Рассчитанные значения коэффициентов нелинейности ПрЧ обозначаем $K''_{\text{БЛ}}$, $m''_{\text{ПЕР}}$, $K''_{\text{ИМ 2,1}}$.

Результирующие значения коэффициентов нелинейности приемника в целом обозначаем $K_{\text{БЛ ПРМ}}$, $m_{\text{ПЕР ПРМ}}$, $K_{\text{ИМ 2,1 ПРМ}}$.

Рассчитываем значение указанного в ТЗ результирующего коэффициента нелинейности приемника по одному из трех выражений:

$$K_{\text{БЛ ПРМ}} = K'_{\text{БЛ}} + K''_{\text{БЛ}} - K'_{\text{БЛ}} * K''_{\text{БЛ}},$$

$$m_{\text{ПЕР ПРМ}} = m'_{\text{ПЕР}} + m''_{\text{ПЕР}},$$

$$K_{\text{ИМ 2,1 ПРМ}} = \sqrt{(K'_{\text{ИМ 2,1}})^2 + (K''_{\text{ИМ 2,1}})^2}.$$

Сравниваем полученное значение с требованием ТЗ. Если оно оказалось больше заданного, то нужно либо произвести перерасчет преселектора, либо смириться с полученным значением (что означает невыполнение требований ТЗ).

7. РАСЧЕТ ГЕТЕРОДИНА

Расчет гетеродина приемника включает в себя следующее.

Определение структуры контура гетеродина и параметров его элементов, исходя из требуемой точности сопряжения настроек гетеродина и преселектора (п.7.1).

Подбор температурных коэффициентов емкостей дополнительных конденсаторов, включенных в контур гетеродина, для обеспечения температурной стабильности его частоты (п.7.2).

Расчет автогенератора, являющегося источником напряжения гетеродина для преобразователя частоты.

Расчет автогенератора на транзисторах, входящих в ИМС К174ПС1, приведен в п.7.3.

В общем случае автогенератор может быть выполнен на отдельном транзисторе. Его расчет может быть произведен по любой из существующих методик. Один из вариантов расчета, ориентированный на термостабилизацию параметров транзистора [18], приведен в п.7.4.

При выборе связи автогенератора с ИМС преобразователя исходят из подаваемого на выводы 11 и 13 ИМС К174ПС1 напряжения гетеродина. Ориентировочное значение этого напряжения 20...50 мВ.

7.1. Расчет сопряжения настроек гетеродина и преселектора

7.1.1. Задачи расчета

Параметры элементов колебательного контура гетеродина при известных параметрах контура преселектора выбирают из

соображений обеспечения сопряжения настроек гетеродина и преселектора с допустимой погрешностью.

Контур гетеродина перестраивается в диапазоне частот от

$$f_{Г \text{ МИН}} = f_{\text{МИН}} + f_{\text{ПЧ}} \quad \text{до} \quad f_{Г \text{ МАКС}} = f_{\text{МАКС}} + f_{\text{ПЧ}},$$

где $f_{\text{МИН}}$ и $f_{\text{МАКС}}$ – крайние частоты настройки преселектора с учетом запаса по перекрытию. Контур гетеродина имеет коэффициент перекрытия по частоте

$$K_{\text{ДГ}} = f_{Г \text{ МАКС}} / f_{Г \text{ МИН}},$$

отличающийся от коэффициента перекрытия по частоте контура преселектора

$$K_{\text{Д}} = f_{\text{МАКС}} / f_{\text{МИН}},$$

что и вызывает погрешность сопряжения при одноручечной настройке.

Погрешность сопряжения определяется выражением

$$\delta f_{\text{СОПР}} = \Delta f_{\text{СОПР}} / f_{0 \text{ ПРЕС}} = | f_{Г} - f_{0 \text{ ПРЕС}} - f_{\text{ПЧ}} | / f_{0 \text{ ПРЕС}},$$

где $f_{0 \text{ ПРЕС}}$ – частота настройки преселектора, изменяющаяся от $f_{\text{МИН}}$ до $f_{\text{МАКС}}$. Значительная погрешность сопряжения приводит к различию частот настройки преселектора и приемника в целом, в результате чего ухудшается чувствительность и избирательность приемника.

Задача состоит в определении числа и частот точного сопряжения, максимальной в диапазоне частот погрешности сопряжения, структуры и параметров контура гетеродина. При использовании идентичных элементов настройки в преселекторе и гетеродине точное сопряжение можно получить только в одной, двух и трех точках диапазона, как показано на рис.7.1.

7.1.2. Выбор числа точек точного сопряжения

Число точек точного сопряжения определяется значением коэффициента перекрытия по частоте рассчитываемого диапазона $K_{\text{Д}}$.

При $K_{\text{Д}} \leq 1.1$ достаточно одной точки точного сопряжения, частота которой рассчитывается по формуле, приведенной на рис.7.1; при $1.1 \leq K_{\text{Д}} \leq 1.7$ необходимы две точки, при $K_{\text{Д}} > 1.7$ – три точки точного сопряжения. Формулы для их расчета также приведены на рис.7.1.

При условии равенства абсолютных погрешностей сопряжения в худших точках диапазона максимальная относительная погрешность сопряжения рассчитывается следующим образом:

– при одной точке точного сопряжения

$$\delta f_{\text{СОПР МАКС}} = \frac{f_{\text{ПЧ}} (K_{\text{Д}} - 1)}{f_{\text{МИН}} 2 K_{\text{Д}}},$$

- при двух точках точного сопряжения

$$\delta f_{\text{СОПР МАКС}} = \frac{f_{\text{ПЧ}}}{f_{\text{МИН}}} \left[\frac{0.385 \left(1 + K_{\text{Д}}^{1.414} + K_{\text{Д}}^{0.707} \right)^{1.5}}{K_{\text{Д}}^{1.207} (K_{\text{Д}}^{0.707} + 1)} - \frac{1}{K_{\text{Д}}^{0.5}} \right],$$

- при трех точках $\delta f_{\text{СОПР МАКС}}$ определяется по номограмме рис.7.2 и зависит от отношения $f_{\text{ПЧ}} / f_{\text{МАКС}}$. На крайней левой оси отмечают значение коэффициента перекрытия диапазона $K_{\text{Д}}$, на крайней правой оси - $f_{\text{ПЧ}} / f_{\text{МАКС}}$, соединяют эти точки прямой линией и в точке ее пересечения со средней осью считывают $\delta f_{\text{СОПР МАКС}}$, %.



Рис.7.1

Полученные значения $\delta f_{\text{СОПР МАКС}}$ не должны превышать допустимых:

$$\delta f_{\text{СОПР ДОП}} = 0.25 \Delta F_{\text{ПРЕС}} / f_{\text{МАКС}},$$

где $\Delta F_{\text{ПРЕС}}$ - полоса пропускания преселектора при $f_{\text{МАКС}}$ (см. п.5.4).

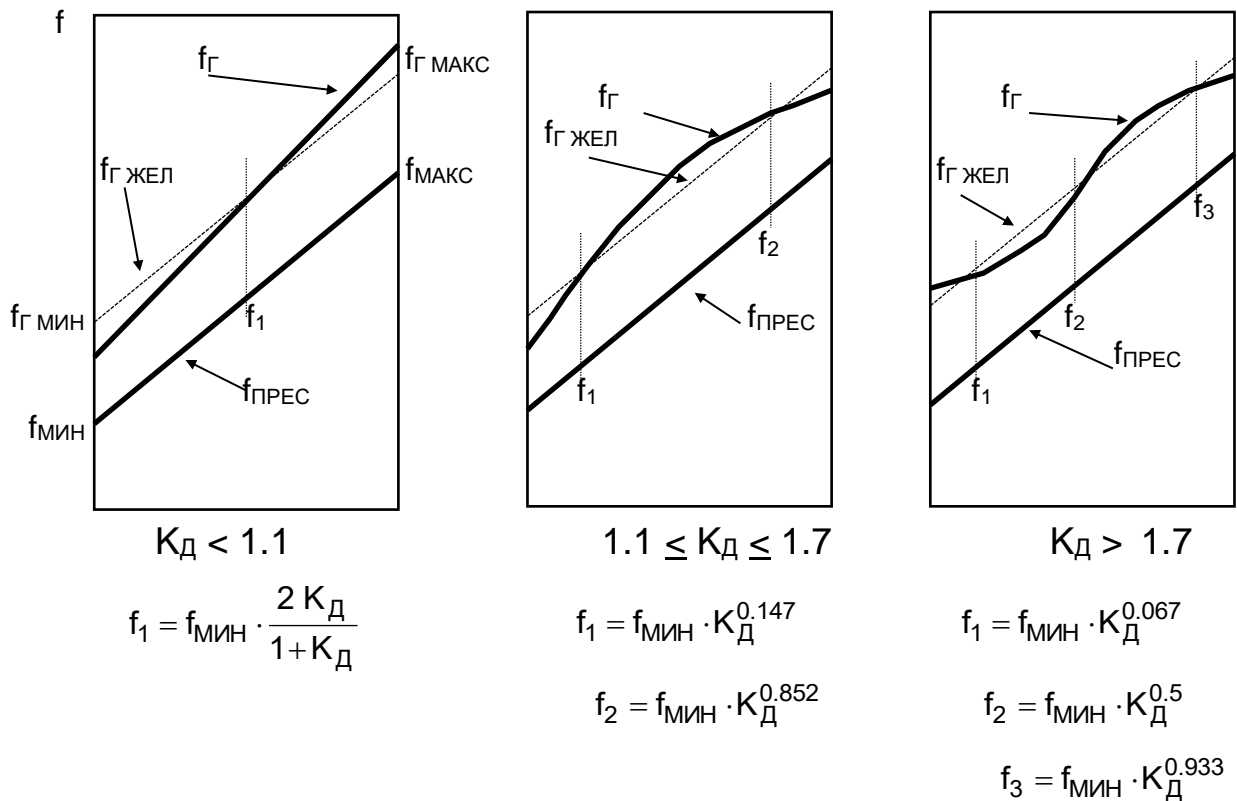
7.1.3. Определение структуры контура гетеродина и расчет его параметров

Структура контура гетеродина определяется структурой контура преселектора и числом точек точного сопряжения.



Рис.7.2

Сопряжение в одной точке

В этом случае структуру и все емкости контура гетеродина выбирают такими же, как у контура преселектора. В процессе налаживания приемника с помощью подвижного сердечника катушки гетеродина осуществляют точное сопряжение (подстройку) на частоте f_1 . Так как подстройка осуществляется только на одной частоте, подстроечный конденсатор может быть заменен конденсатором постоянной емкости.

Сопряжение в двух точках

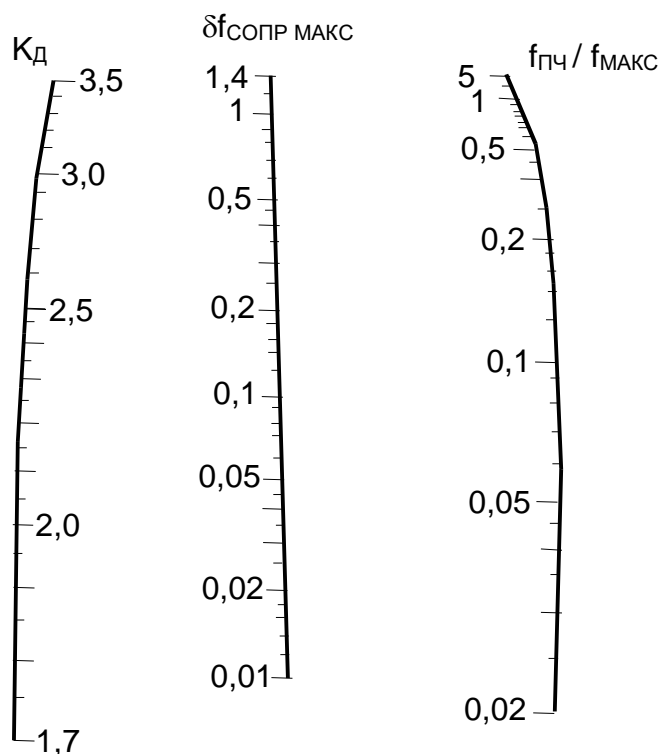
В этом случае структура контура гетеродина совпадает со структурой контура преселектора, но емкости следует рассчитать. Контур может иметь вид, показанный на рис.7.3а – простой контур, либо вид, показанный на рис.7.3.б – сложный контур, содержащий последовательный растягивающий конденсатор $C_{2г}$.

В случае простого контура рассчитывают

$$C_{КГ \text{ мин}} = (C_{Н \text{ макс}} - C_{Н \text{ мин}}) / (K_{дг}^2 - 1)$$

и определяют $C_{1Г} = C_{КГ \text{ МИН}} - C_{Н \text{ МИН}}$.

В случае сложного контура принимают $C_{1Г} = C_1$, $C_{2Г} = C_2$, где C_1 и C_2 – соответствующие емкости контура преселектора. Далее приводят этот контур к простому (рис.7.3в), определив

$$C'_{Н \text{ МИН}} = \frac{(C_{Н \text{ МИН}} + C_{1Г}) \cdot C_{2Г}}{C_{Н \text{ МИН}} + C_{1Г} + C_{2Г}}, \quad C'_{Н \text{ МАКС}} = \frac{(C_{Н \text{ МАКС}} + C_{1Г}) \cdot C_{2Г}}{C_{Н \text{ МАКС}} + C_{1Г} + C_{2Г}},$$

и рассчитывают

$$C_{КГ \text{ МИН}} = \frac{C'_{Н \text{ МАКС}} - C'_{Н \text{ МИН}}}{K_{ДГ}^2 - 1}, \quad C_{КГ \text{ МАКС}} = C_{КГ \text{ МИН}} \cdot K_{ДГ}^2,$$

$$C_{3Г} = C_{КГ \text{ МИН}} - C'_{Н \text{ МИН}}.$$



Рис.7.3

В процессе налаживания приемника с помощью подстроечного конденсатора и подвижного сердечника катушки гетеродина добиваются, чтобы при крайних положениях ручки настройки приемник был настроен на минимальную и максимальные частоты, соответственно:

$$f'_{\text{МИН}} = f_{\text{МИН}} (1 - \delta f_{\text{СОПР МАКС}}), \quad f'_{\text{МАКС}} = f_{\text{МАКС}} (1 - \delta f_{\text{СОПР МАКС}}).$$

После этого с помощью подстроечного конденсатора и подвижного сердечника катушки преселектора добиваются точного сопряжения на частотах f_1 и f_2 .

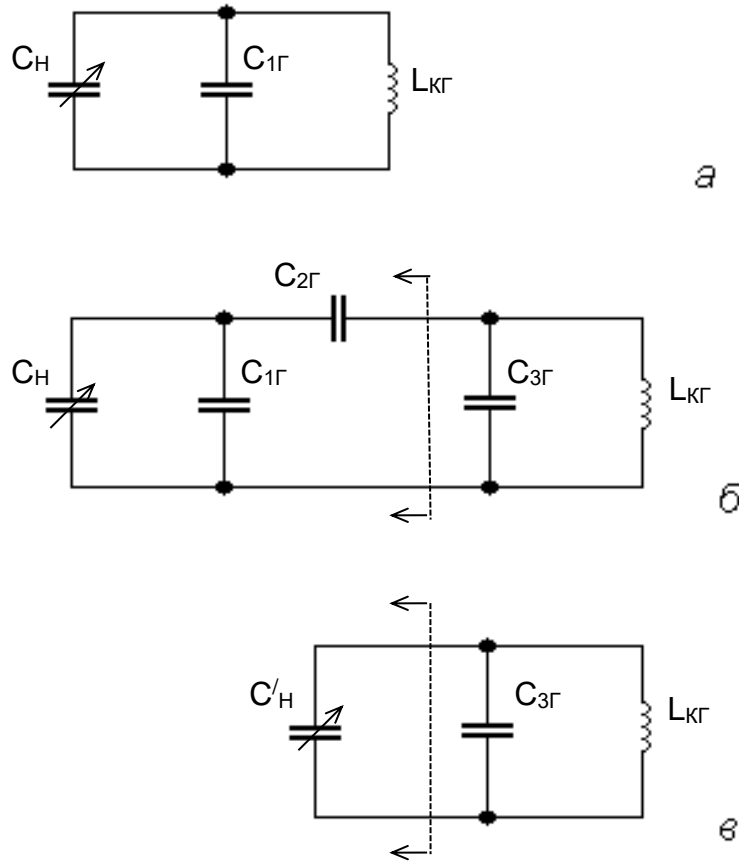
Сопряжение в трех точках

Возможные варианты сочетания структур контуров преселектора и гетеродина показаны на рис.7.4а и 7.4б. На рис.7.4.а контур преселектора – простой, контур гетеродина – сложный. На рис.7.4.б – оба контура сложные.

Независимо от структуры контура рассчитываем ряд вспомогательных величин:

$$\begin{aligned} a &= (f_1 + f_2 + f_3) / f_{\text{МИН}}, & b &= (f_1 f_2 + f_2 f_3 + f_1 f_3) / f_{\text{МИН}}^2, \\ c &= f_1 f_2 f_3 / f_{\text{МИН}}^3, & e &= f_{\text{ПЧ}} / f_{\text{МИН}}, & d &= a + 2e, & j &= 0.5 (b d - c) / e, \\ m &= a d + e^2 - b + j, & n &= (e^2 j + c d) / m, \end{aligned}$$

где f_1, f_2, f_3 – частоты точного сопряжения.



Рис.7.4

Если в рассчитываемом диапазоне контур преселектора простой (рис.7.4а), то расчет производят в следующем порядке.

Задаются значением емкости $C_{1Г}$. В эту емкость входит емкость добавочного конденсатора, если он включен в схему, и емкость монтажа C_M . При механической настройке емкость C_M достигает

10...20 пФ, так как в этом месте располагается переключатель диапазонов. При электронной настройке (без переключений в колебательных контурах на КВ и УКВ диапазонах) можно считать емкость $C_{1Г}$ равной нулю. Далее вычисляют вспомогательные величины:

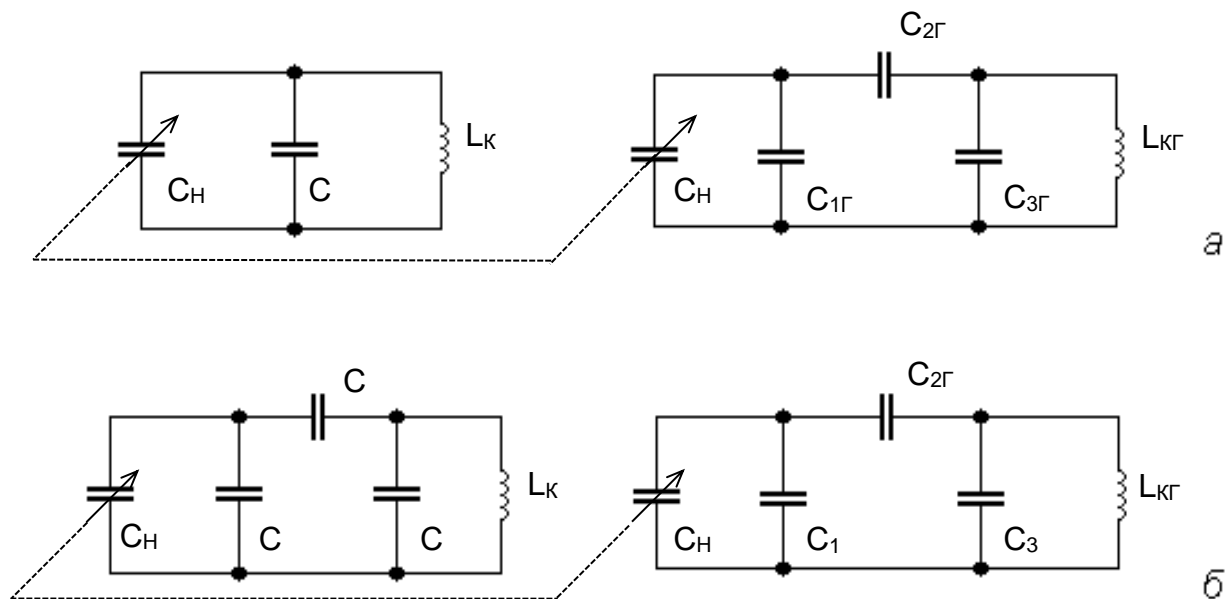
$$x = C_{1Г} - C_1, \quad z = \frac{(C_{Н\text{ МИН}} + C_1) K_{Д}^2}{j} - x$$

и емкости контура гетеродина:

$$C_{2Г} = \frac{(C_{Н\text{ МИН}} + C_1) K_{Д}^2}{n} - x, \quad C_{3Г} = \frac{C_{2Г} \cdot z}{C_2 - z},$$

где C_1 и $K_{Д}$ – параметры контура преселектора.

Если в рассчитываемом диапазоне контур преселектора сложный (рис.7.4б), то вычисляют :

$$w = \left[C_3 + \frac{C_2 (C_1 + C_{Н\text{ МИН}})}{C_2 + C_1 + C_{Н\text{ МИН}}} \right] \cdot \frac{K_{Д}^2}{n}, \quad C_{1Г} = C_1 + \frac{C_2 C_3}{w + C_2 + C_3},$$

$$C_{2Г} = \frac{w C_2}{w + C_2 + C_3}, \quad C_{3Г} = w \left[\frac{n}{j - n} + \frac{C_3}{w + C_2 + C_3} \right],$$

где $C_1, C_2, C_3, K_{Д}$ – соответствующие емкости и коэффициент перекрытия диапазона контура преселектора.

При сопряжении в трех точках диапазона в процессе налаживания приемника сначала с помощью подстроечного конденсатора и подвижного сердечника катушки гетеродина добиваются, чтобы при крайних положениях ручки настройки приемник был настроен на частоты:

$$f'_{\text{МИН}} = f_{\text{МИН}} (1 + \delta f_{\text{СОПР МАКС}}), \quad f'_{\text{МАКС}} = f_{\text{МАКС}} (1 - \delta f_{\text{СОПР МАКС}}).$$

После этого с помощью органов подстройки преселектора добиваются точного сопряжения на частотах f_1 и f_3 . Если емкости $C_{1Г}$, $C_{2Г}$ и $C_{3Г}$ точно равны расчетным значениям и переменные емкости $C_{Н}$ в контурах преселектора и гетеродина строго одинаковы, точное сопряжение на частоте f_2 обеспечивается автоматически.

По известным значениям емкостей контура гетеродина рассчитывают минимальную и максимальную емкости контура, соответствующие максимальной и минимальной частотам настройки гетеродина:

$$C_{КГ\text{ МИН}} = \frac{C_{2Г} (C_{Н\text{ МИН}} + C_{1Г})}{C_{1Г} + C_{2Г} + C_{Н\text{ МИН}}} + C_{3Г},$$

$$C_{\text{КГ МАКС}} = \frac{C_{2\Gamma} (C_{\text{Н МАКС}} + C_{1\Gamma})}{C_{1\Gamma} + C_{2\Gamma} + C_{\text{Н МАКС}}} + C_{3\Gamma}.$$

Проверяют правильность расчета. Для этого определяют коэффициент перекрытия по частоте контура гетеродина через отношение рассчитанных емкостей

$$K_{\text{ДГ С}} = \sqrt{\frac{C_{\text{КГ МАКС}}}{C_{\text{КГ МИН}}}}$$

и сравнивают его с требуемым значением $K_{\text{ДГ}}$. Расхождение в числах, стоящих после запятой, не должно превышать нескольких процентов:

$$\frac{|K_{\text{ДГ С}} - K_{\text{ДГ}}|}{K_{\text{ДГ}} - 1} \leq 0.05.$$

При большем расхождении следует заново произвести расчет, так как это свидетельствует только об арифметических ошибках в расчете.

7.1.4. Во всех вариантах расчет заканчивается подбором номинальных значений емкостей конденсаторов, включаемых в принципиальную схему.

Рассчитывается индуктивность контура гетеродина

$$L_{\text{КГ}} = \frac{1}{(2 \pi f_{\Gamma \text{МАКС}})^2 C_{\text{КГ МИН}}}.$$

Рассчитанные значения емкостей и индуктивностей контура гетеродина являются исходными данными для дальнейших расчетов.

7.2. Расчет термокомпенсации контура гетеродина

7.2.1. Задача расчета и исходные данные

Проектируемый радиовещательный приемник может эксплуатироваться в самых разнообразных условиях, при этом изменение температуры окружающей среды может оказаться весьма значительным, превышающим несколько десятков градусов, что может повлечь за собой заметное изменение индуктивностей и емкостей колебательных контуров. Температурная нестабильность параметров контура отражается на его добротности, резонансном сопротивлении, полосе пропускания и, что самое главное, на его частоте. Вызванное температурной нестабильностью параметров изменение резонансной

частоты может привести к существенному расхождению частот настройки преселектора и гетеродина, то есть к погрешности сопряжения, превышающей допустимую.

Температурную устойчивость частоты оценивают температурным коэффициентом частоты (ТКЧ, α_f). ТКЧ контура показывает относительное изменение частоты настройки контура при изменении температуры на один градус: $\alpha_f = \Delta f_0 / \Delta t$.

Для уменьшения ТКЧ контура специальным расчетом подбирают температурный коэффициент емкости (ТКЕ, α_C) дополнительных конденсаторов, включенных в контур. ТКЕ показывает относительное изменение емкости конденсатора при изменении температуры на один градус: $\alpha_C = \Delta C / \Delta t$.

Задачей расчета является определение требуемых ТКЕ добавочных конденсаторов, подбор типов конденсаторов с ТКЕ, близкими к расчетным, и определение ТКЧ скомпенсированного контура. Детальная методика таких расчетов изложена в [17].

Ниже приведена методика расчета температурной компенсации простого контура, имеющего структуру рис.7.3а и сложного контура, имеющего структуру рис.7.3б. Для получения удовлетворительных результатов обычно нужно произвести несколько циклов расчета, поэтому целесообразно провести расчет с помощью компьютера по самостоятельно написанной программе.

Исходными данными для расчета являются:

- диапазон изменения температур,
- минимальная и максимальная частота настройки контура,
- емкость конденсатора настройки,
- емкости добавочных конденсаторов,
- схемные и монтажные емкости контура,
- температурные коэффициенты индуктивности и емкостей, которыми следует задаться исходя из изложенных ниже соображений.

Температурный коэффициент индуктивности (ТКИ, α_L) показывает относительное изменение индуктивности катушки при изменении температуры на один градус: $\alpha_L = \Delta L / \Delta t$.

ТКИ катушки индуктивности, поле которой связано с магнитной средой, складывается из ТКИ самой катушки α_K и температурного коэффициента магнитной проницаемости материала сердечника α_μ : $\alpha_L = \alpha_K + \alpha_\mu$. У однослойной катушки индуктивности цилиндрической формы, плотно намотанной на жесткий каркас, при прочном сцеплении провода с каркасом α_K равен коэффициенту линейного расширения каркаса (при керамическом каркасе $\alpha_K = +(4...6) \cdot 10^{-6}$). Многослойные

катушки имеют существенно большую величину α_k из-за более сложной конструкции и использования смол и компаундов, сцепляющих витки между собой и предохраняющих их от действия влаги; обычно величина α_k не превышает $\pm 50 \cdot 10^{-6}$.

Значение α_μ зависит от материала сердечника. При использовании ферритового сердечника $\alpha_\mu = \pm 50 \cdot 10^{-6}$. При использовании сердечника только в качестве подстроечника, когда связь поля катушки с сердечником мала, ТКИ катушки мало зависит от сердечника.

При малой величине индуктивности катушки необходимо также учитывать ТКИ монтажных проводов α_m и экранов α_ε . Ориентировочные значения ТКИ монтажных проводов $+(20...50) \cdot 10^{-6}$; алюминиевых и медных экранов для катушек $+(20...30) \cdot 10^{-6}$.

В этом случае

$$\alpha_L = \alpha_k + \alpha_\mu + \alpha_m + \alpha_\varepsilon .$$

Для подбора ТКЕ добавочных конденсаторов необходимо задаться значениями ТКЕ емкостей, входящих в схему контура.

На рис.7.5 приведена развернутая модель простого контура, соответствующего рис.7.3а.



Рис.7.5

Здесь емкости, соответственно, подстроечного конденсатора, добавочного конденсатора, емкость монтажа и собственная емкость катушки в сумме составляют $C_{1Г}$:

$$C_П + C_{Д1} + C_М + C_L = C_{1Г} .$$

На рис.7.6. приведена развернутая модель сложного контура, соответствующего рис.7.3б. Здесь

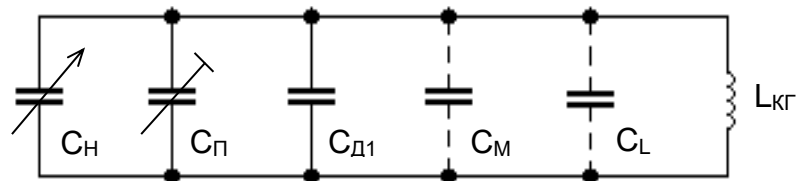
$$C_{М1} + C_{Д1} = C_{1Г}, \quad C_П + C_{Д3} + C_{М3} + C_L = C_{3Г} .$$

Отдельные монтажные провода и галетные переключатели с керамическими пластинками имеют ТКЕ (α_m) порядка $+(50...150) \cdot 10^{-6}$. Суммарная же емкость монтажа при учете всех взаимосвязей

элементов контура с другими деталями, недостаточно устойчивыми в температурном отношении, может иметь ТКЕ (α_M) порядка $+(1000...3000) \cdot 10^{-6}$.



Рис.7.6

Температурный коэффициент собственной емкости катушек α_{CL} в значительной степени зависит от вида обмотки и ее пропитки. У однослойных катушек он может колебаться в пределах $+(100...3000) \cdot 10^{-6}$, у многослойных – может достигать $+(5000...20000) \cdot 10^{-6}$.

ТКЕ добавочных конденсаторов существенно зависят от их типа. Значения ТКЕ различных групп керамических конденсаторов приведены в табл.7.1.

Таблица 7.1

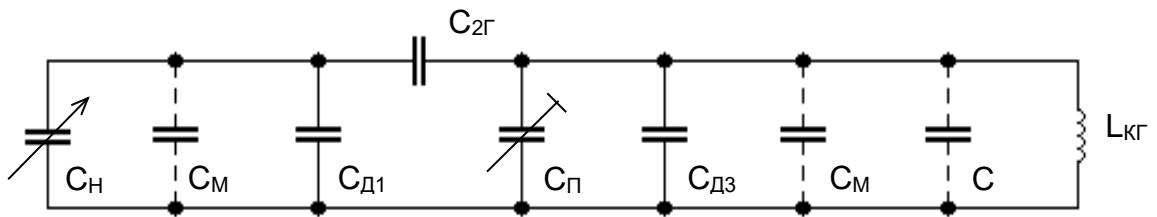
Группа	ТКЕ $\cdot 10^{-6}$	Группа	ТКЕ $\cdot 10^{-6}$
П120	+ 120	М220	- 220
П60	+ 60	М330	- 330
П33	+ 33	М470	- 470
МПО	0	М750	- 750
М33	- 33	М1300	- 1300
М47	- 47	М1500	- 1500
М75	- 75	М2200	- 2200
М150	- 150	М3300	- 3300

При использовании в качестве элемента настройки варикапа его ТКЕ следует уточнить в справочнике. Обычно значение α_{CH} варикапов лежит в пределах $+(100...500) \cdot 10^{-6}$.

При использовании для настройки КПЕ его емкость следует рассматривать в виде суммы постоянной (начальной) и переменной емкостей $C_H = C_{H0} + C_{H\text{ПЕР}}$, где $C_{H0} = C_{H\text{МИН}}$, а $C_{H\text{ПЕР}}$ изменяется от 0 до $(C_{H\text{МАКС}} - C_{H\text{МИН}})$. Температурная неустойчивость C_{H0} зависит от конструктивных особенностей и материалов, из которых изготовлен

КПЕ. Наименьшее значение $\alpha_{СН 0}$ порядка $+100 \cdot 10^{-6}$ достигается при использовании керамических изоляторов, ТКЕ переменной емкости ($\alpha_{СН ПЕР}$) воздушного конденсатора имеет значение порядка $+(20...30) \cdot 10^{-6}$.

ТКЕ подстроечных конденсаторов ($\alpha_{СП}$) зависит от типа конденсатора. Для конденсаторов типа КПК-1 $\alpha_{СП} = +(200...800) \cdot 10^{-6}$. Для конденсаторов типа КПК-Т $\alpha_{СП} = \pm 400 \cdot 10^{-6}$.

7.2.2. Расчет термокомпенсации простого контура.

Термокомпенсация простого контура (рис.7.5) осуществляется подбором ТКЕ добавочного конденсатора $C_{Д1}$, что позволяет обеспечить $\alpha_f = 0$ только в одной точке диапазона, при значении емкости настройки C'_H , как это показано на рис.7.7. При этом на крайних частотах диапазона (при значениях $C_{H \text{ МИН}}$ и $C_{H \text{ МАКС}}$) ТКЧ контура $\alpha_{f \text{ М+}}$ и $\alpha_{f \text{ М-}}$, соответственно.



Рис.7.7

Для получения $\alpha_{f \text{ М+}} = \alpha_{f \text{ М-}}$ значение C'_H рассчитывают так:

$$C'_H = \frac{2 \cdot C_{H \text{ МИН}} \cdot C_{H \text{ МАКС}} + C_{1 \text{ Г}} \cdot (C_{H \text{ МИН}} + C_{H \text{ МАКС}})}{2 \cdot C_{1 \text{ Г}} + C_{H \text{ МИН}} + C_{H \text{ МАКС}}}$$

При больших $K_{ДГ}$ (в нерастянутых диапазонах ДВ и СВ) целесообразно иметь $\alpha_{f \text{ М-}} = K_{ДГ} \cdot \alpha_{f \text{ М+}}$.

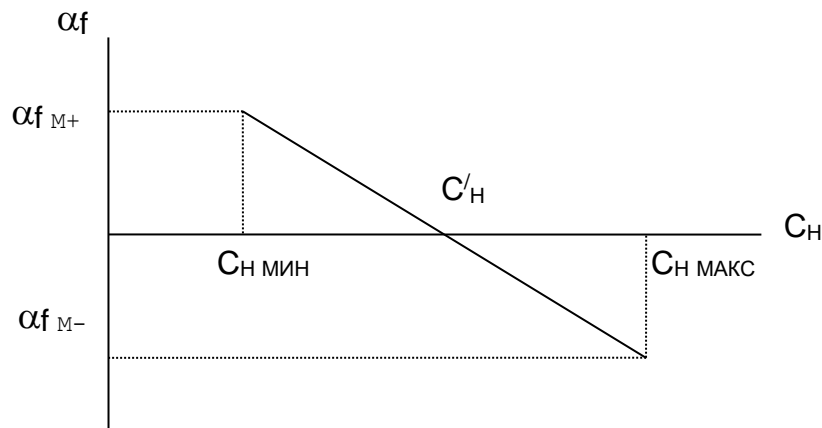
При этом условии C'_H рассчитывается так :

$$C'_H = \frac{C_{H \text{ МИН}} \cdot C_{H \text{ МАКС}} \cdot (1 + K_{ДГ}) + C_{1 \text{ Г}} \cdot (K_{ДГ} \cdot C_{H \text{ МИН}} + C_{H \text{ МАКС}})}{C_{1 \text{ Г}} \cdot (1 + K_{ДГ}) + C_{H \text{ МИН}} + K_{ДГ} \cdot C_{H \text{ МАКС}}}$$

Далее при рассчитанном значении C'_H определяем $C'_{ПЕР} = C'_H - C_{H \text{ МИН}}$, и рассчитываем нужное значение емкости $C_{1Г}$ из условия обеспечения $\alpha_f = 0$ при значении C'_H :

$$\alpha_1 = - \frac{\alpha_L \cdot (C'_H + C_{1\Gamma}) + \alpha_{CH0} \cdot C_{H\text{ МИН}} + \alpha_{CH\text{ ПЕР}} \cdot C'_{H\text{ ПЕР}}}{C_{1\Gamma}},$$

где α_L , α_{CH0} , $\alpha_{CH\text{ ПЕР}}$ выбраны ранее.

Рассчитываем требуемый ТКЕ добавочного конденсатора

$$\alpha_{Д1} = \frac{\alpha_1 \cdot C_{1\Gamma} - \alpha_{CL} \cdot C_L - \alpha_M \cdot C_M - \alpha_{СП} \cdot C_{ПСПР}}{C_{Д1}},$$

где $C_{ПСПР} = C_{ПМИН} + 0.5 \cdot (C_{ПМАКС} - C_{ПМИН})$.

Выбираем по табл.7.1 группу конденсатора $C_{Д1}$, имеющую значение ТКЕ, ближайшее к рассчитанному, и обозначаем $\alpha'_{Д1}$. Рассчитываем получаемое при этом значение ТКЕ емкости $C_{1\Gamma}$:

$$\alpha'_1 = \frac{\alpha'_{Д1} \cdot C_{Д1} + \alpha_{CL} \cdot C_L + \alpha_M \cdot C_M + \alpha_{СП} \cdot C_{ПСПР}}{C_{1\Gamma}}.$$

Рассчитываем ТКЧ контура на краях диапазона

$$\alpha_{f_{M+}} = -0.5 \cdot \left(\alpha_L + \frac{\alpha'_1 \cdot C_{1\Gamma} + \alpha_{CH0} \cdot C_{H\text{ МИН}}}{C_{1\Gamma} + C_{H\text{ МИН}}} \right),$$

$$\alpha_{f_{M-}} = -0.5 \cdot \left(\alpha_L + \frac{\alpha'_1 \cdot C_{1\Gamma} + \alpha_{CH0} \cdot C_{H\text{ МИН}} + \alpha_{CH\text{ ПЕР}} \cdot (C_{H\text{ МАКС}} - C_{H\text{ МИН}})}{C_{1\Gamma} + C_{H\text{ МАКС}}} \right).$$

Определяем абсолютное значение ухода частоты при изменении температуры от $t_{МИН}$ до $t_{МАКС}$, заданных в ТЗ:

$$\Delta f_{M+} = \alpha_{f_{M+}} \cdot f_{Г\text{ МАКС}} \cdot (t_{МАКС} - t_{МИН}), \quad \Delta f_{M-} = \alpha_{f_{M-}} \cdot f_{Г\text{ МИН}} \cdot (t_{МАКС} - t_{МИН})$$

Проверяем выполнение условий

$$\Delta f_{M+} < 0,1 \cdot (f_{Г\text{ МАКС}} / Q_{КГ}), \quad \Delta f_{M-} < 0,1 \cdot (f_{Г\text{ МИН}} / Q_{КГ}),$$

где $Q_{КГ}$ – значение конструктивной добротности контура гетеродина (см. рекомендации п.2.4.).

Если указанные условия не выполняются, значит термокомпенсация контура произведена неудовлетворительно. Следует выбрать более подходящие значения ТКЕ добавочного и, если можно, подстроечного конденсаторов и повторить расчет.

7.2.3. Расчет термокомпенсации сложного контура.

Термокомпенсация сложного контура (рис.7.6) осуществляется подбором ТКЕ добавочных конденсаторов $C_{Д1}$, $C_{Д2}$ и $C_{Д3}$. Теоретически

с их помощью можно осуществить полную компенсацию ТКЧ контура в пределах всего диапазона, однако на практике подбор нужных значений ТКЕ часто оказывается невыполнимым.

При термокомпенсации подбором ТКЕ двух конденсаторов ($C_{2Г}$ и $C_{д1}$ или $C_{2Г}$ и $C_{д3}$) полная компенсация осуществляется в двух точках диапазона, как это показано на рис.7.8 сплошной линией. В остальной части диапазона происходит значительное снижение ТКЧ контура.



Рис.7.8

Ниже приведена методика расчета ТКЕ добавочных конденсаторов $C_{2Г}$ и $C_{д3}$ для получения полной компенсации на краях диапазона.

Полагая все емкости контура известными, рассчитывают вспомогательные параметры

$$m = C'_{1Г} / C_{2Г}, \quad n = C_{3Г} / C_{2Г}, \quad p_1 = C_{Н \text{ мин}} / C_{2Г}, \quad p_2 = C_{Н \text{ макс}} / C_{2Г},$$

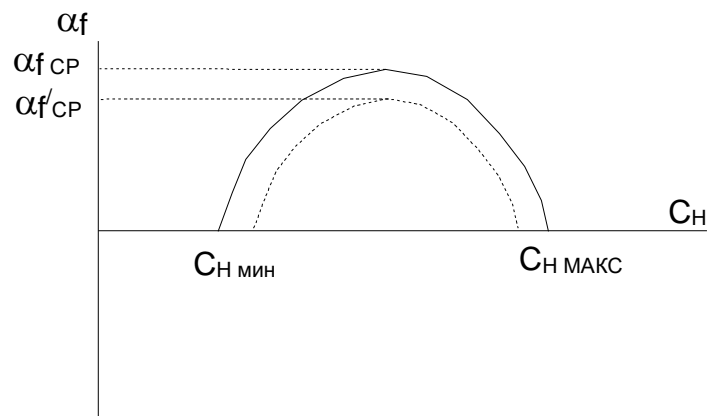
$$p_{ср} = 0,5 \cdot (p_1 + p_2), \quad q = \alpha_L + \alpha_{сн \text{ пер}},$$

где $C'_{1Г} = C_{Н \text{ мин}} + C_{М1} + C_{д1}$, $C_{3Г} = C_L + C_{М3} + C_{д3} + C_{п \text{ ср}}$.

Задаются значением ТКЕ добавочного конденсатора $C_{д1}$ ($\alpha_{д1}$) и вычисляют ТКЕ емкости $C'_{1Г}$:

$$\alpha_1 = \frac{\alpha_{сн0} \cdot C_{Н \text{ мин}} + \alpha_{М1} \cdot C_{М1} + \alpha_{д1} \cdot C_{д1}}{C'_{1Г}}.$$

Далее вычисляют $Z = \alpha_L + \alpha_1$,

$$\alpha_2 = + \frac{p_1 p_2 q + m(p_1 + p_2)z + (m + 1) \cdot [2mz - (m + 1)q]}{2p_1 p_2 + (2m + 1)(p_1 + p_2) + 2m(m + 1)} - \alpha_L,$$

$$\alpha_3 = - \frac{p_1 p_2 q + m(p_1 + p_2)z + m^2(2z - q)}{n \cdot [2p_1 p_2 + (2m + 1)(p_1 + p_2) + 2m(m + 1)]} - \alpha_L.$$

Здесь α_2 – ТКЕ конденсатора $C_{2Г}$, а α_3 – ТКЕ суммы емкостей, составляющих $C_{3Г}$, поэтому следует рассчитать $\alpha_{д3}$ – ТКЕ добавочного конденсатора $C_{д3}$:

$$\alpha_{д3} = \frac{\alpha_3 \cdot C_{3Г} - \alpha_{CL} \cdot C_L - \alpha_{M3} \cdot C_{M3} - \alpha_{СП} \cdot C_{ПСП}}{C_{д3}}.$$

По табл.7.1 выбирают группы конденсаторов $C_{2Г}$ и $C_{д3}$, имеющие значения ТКЕ, ближайšie к рассчитанным.

Обозначают выбранные значения α'_2 и $\alpha'_{д3}$ и рассчитывают:

$$\alpha'_3 = \frac{\alpha_{CL} \cdot C_L + \alpha_{M3} \cdot C_{M3} + \alpha'_{д3} \cdot C_{д3} + \alpha_{СП} \cdot C_{ПСП}}{C_{3Г}},$$

$$x = \alpha_L + \alpha'_3, \quad y = \alpha_L + \alpha'_2.$$

Рассчитывают ТКЧ контура при среднем значении емкости конденсатора настройки

$$\alpha_{f_{CP}} = - \frac{1}{2} \cdot \frac{x n(p_{CP} + m + 1)^2 + y(p_{CP} + m)^2 + p_{CP} q + m z}{n(p_{CP} + m + 1)^2 + (p_{CP} + m)^2 + p_{CP} + m}.$$

Определяют абсолютное значение ухода частоты при изменении температуры от $t_{мин}$ до $t_{макс}$, заданных в ТЗ:

$$\Delta f_M = \alpha_{f_{CP}} \cdot f_{Г_{CP}} \cdot (t_{макс} - t_{мин}),$$

где $f_{Г_{CP}} = \sqrt{f_{Г_{мин}} \cdot f_{Г_{макс}}}$.

Проверяют выполнение условия

$$\Delta f_M < 0,1 \cdot (f_{Г_{CP}} / Q_{КГ}),$$

где $Q_{КГ}$ оговорено выше.

Если это условие не выполняется, то откорректировать расчет можно двумя путями.

Первый – взять большое отрицательное значение ТКЕ неподбираемого добавочного конденсатора $C_{д1}$ ($\alpha_{д1}$) и повторить расчет, начиная с определения α_1 .

Если и в этом случае удовлетворительный результат не будет получен, следует изменить исходное значение ТКИ катушки, приняв:

$$\alpha'_L = \alpha_L + \alpha_{f_{CP}},$$

где $\alpha_{f\text{CP}}$ – значение, полученное в результате предварительного расчета.

Заменяя во всех расчетных формулах α_L на α'_L , следует вновь произвести расчет. В результате этого расчета кривая, отражающая зависимость α_f от C_H сместится так, как показано на рис.7.8 пунктирной линией, то есть максимальное значение ТКЧ – α'_f станет меньше.

После этого вновь определяют

$$\Delta f_M = \alpha'_f \text{CP} * f_{Г\text{CP}} * (t_{\text{МАКС}} - t_{\text{МИН}})$$

и проверяют

$$\Delta f_M < 0,1 * (f_{Г\text{CP}} / Q_{КГ}).$$

При хорошем подборе ТКЕ и ТКИ и правильных расчетах это условие выполняется обязательно.

По этой же методике можно произвести расчет термокомпенсации контура преселектора.

7.3. Расчет автогенератора на транзисторах ИМС К174ПС1

При построении преобразователя частоты с совмещенным гетеродином контур гетеродина к транзисторам ИМС может быть подключен в соответствии со схемами, приведенными на рис.7.9 и 7.10. Задача расчета – определение коэффициентов включения $r_Э$ и $r_Б$, индуктивностей катушек связи $L_Э$ и $L_Б$ (в схеме рис.7.9) или емкостей C_2 , C_3 , C_4 (в схеме рис.7.10), обеспечивающих режим автогенерации.



Рис.7.9

У транзисторов ИМС значение эмиттерного тока при отсутствии генерации ориентировочно $I_{Э} = 0.5$ мА. Выбираем амплитуду первой гармоники эмиттерного тока транзисторов гетеродина, исходя из условия:

$$I_{m1 \text{ Э}} = (1.6 \dots 1.8) I_{Э}.$$

Выбираем амплитуду напряжения на контуре гетеродина из условия уменьшения наводок на другие каскады приемника и паразитного излучения:

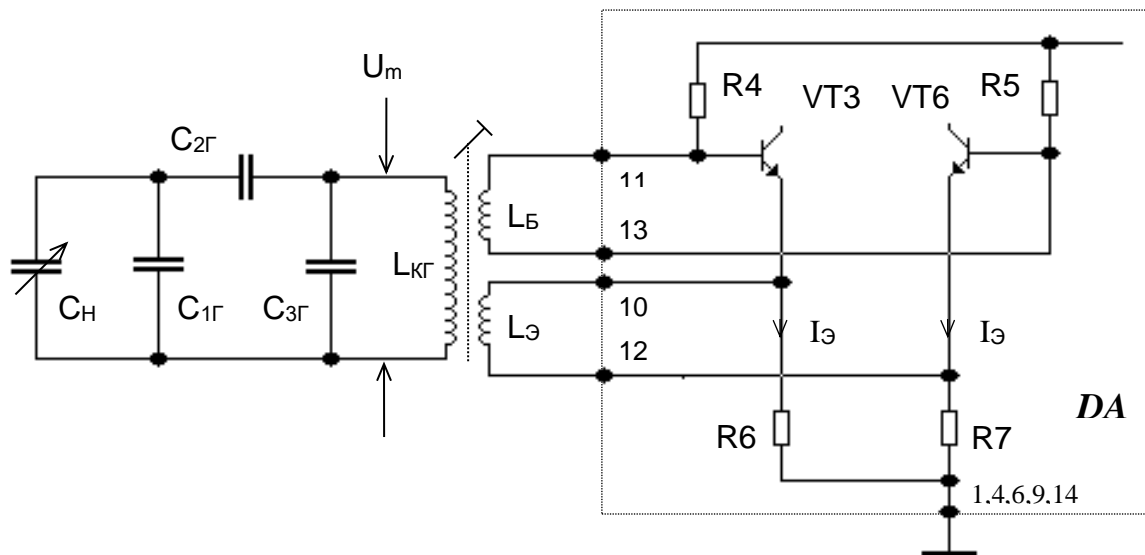
$$U_{m \text{ КГ}} \leq (1.5 \dots 2) \text{ В}.$$



Рис.7.10

Задаем значение конструктивной добротности $Q_{кг}$ контура гетеродина (см. рекомендации п.2.4) и рассчитываем резонансное сопротивление контура гетеродина на минимальной частоте

$$R_{о\epsilon} = \omega_{г\ мин} L_{кг} Q_{кг}.$$

Определяем коэффициент включения контура гетеродина в цепь эмиттеров транзисторов ИМС с учетом шунтирующего действия резисторов R_4, R_5, R_6, R_7 :

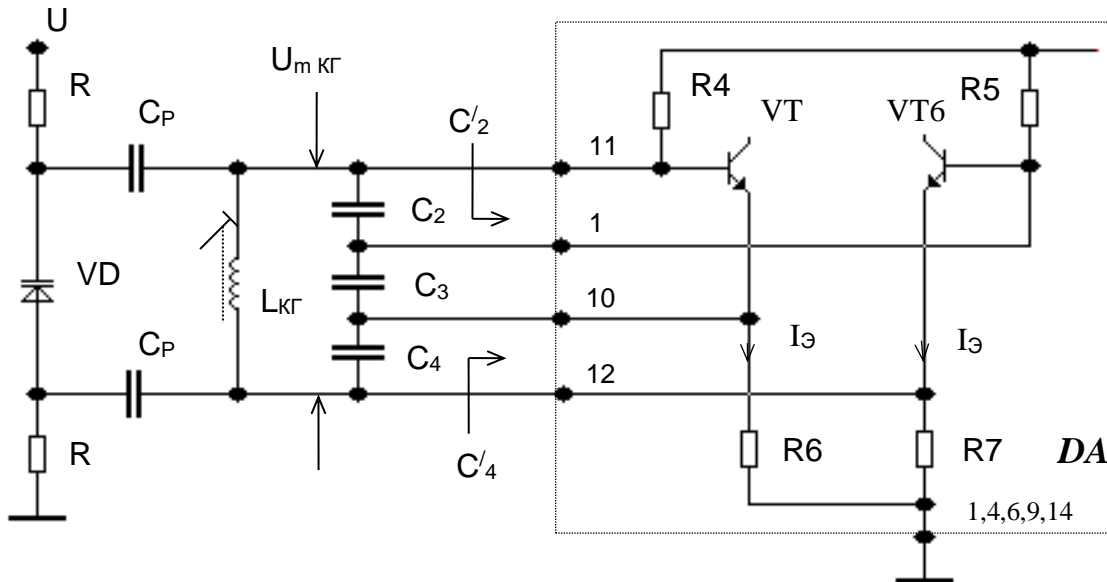
$$\rho_{\epsilon} = \frac{R - \sqrt{R^2 - 2 R_6 \cdot (R_4 + R_6) \cdot \left(\frac{0.04}{U_{м\ кг}^2} + \frac{R_4}{R_{о\epsilon}} \right)}}{R_4 + R_6},$$

где $R = (I_{м1\ \epsilon} R_4 - 0.28) R_4 / U_{м\ кг}$.

Рассчитываем коэффициент включения контура между базами транзисторов из условия обеспечения устойчивой работы генератора:

$$\rho_{\beta} = \rho_{\epsilon} + 0.28 / U_{м\ кг} .$$

При построении гетеродина по схеме рис.7.9 определяем индуктивности катушек связи

$$L_{\epsilon} = L_{кг} \rho_{\epsilon}^2 / k^2, \quad L_{\beta} = L_{кг} \rho_{\beta}^2 / k^2,$$

где $k = 0.3...0.4$.

При построении гетеродина по схеме рис.7.10 задаемся суммарной емкостью последовательно включенных конденсаторов C_2 , C_3 , C_4 приблизительно равной $C = (0.07...0.15) C_{кг}$ и рассчитываем

$$C_Б = C / p_Б, \quad C_Э = C / p_Э, \quad C_3 = C / (1 - p_Б - p_Э).$$

С учетом входных емкостей ИМС C'_2 и C'_4 (приблизительно 3...4 пФ) рассчитываем значения :

$$C_2 = C_Б - C'_2, \quad C_4 = C_Э - C'_4.$$

Выбираем стандартные значения емкостей конденсаторов C_2 , C_3 , C_4 .

7.4. Расчет гетеродина на отдельном транзисторе

Построение гетеродина на отдельном транзисторе рекомендуется в том случае, когда необходимо обеспечить лучшие качественные показатели приемного тракта: более высокую стабильность частоты, малую зависимость амплитуды генерируемых колебаний, а следовательно и крутизны преобразования от частоты настройки. При этом необходимо использовать стабилизированный источник питания.

Проектирование состоит из выбора схемы гетеродина, определения параметров элементов связи контура гетеродина с транзистором, обеспечивающих устойчивую генерацию, а также связи автогенератора с преобразователем частоты для подачи необходимого напряжения.

На рис.7.11 представлена схема транзисторного автогенератора, перестраиваемого в диапазоне частот, который определяется параметрами колебательного контура. Напряжение, подаваемое на преобразователь частоты, снимается с резистора $R_{Э4}$ в эмиттерной цепи транзистора, что обеспечивает хорошую развязку цепей автогенератора и преобразователя.

Амплитуда напряжения обратной связи, подаваемого на эмиттер (амплитуда напряжения в точке А при $R_{Э2} = 0$), необходимая для получения устойчивой генерации приблизительно равна 70...100 мВ. Если на преобразователь частоты нужно подать такое же напряжение, то резистор $R_{Э3}$ может отсутствовать.

Наличие сопротивления $R_{Э2}$ не является необходимым условием для работы гетеродина. Однако при его отсутствии требуемый коэффициент включения контура во входную цепь транзистора p_1 может оказаться столь малым, что его будет трудно реализовать (т.е.

выполнить катушку связи). Включение $R_{Э2}$ позволяет увеличить r_1 , так как оно принимает на себя избыточное напряжение обратной связи. Кроме того $R_{Э2}$ создает некоторую отрицательную обратную связь по переменному току и этим несколько уменьшает амплитуды высших гармоник автогенератора. Рекомендуется выбирать значение $R_{Э2}$ порядка нескольких десятков ом.



Рис.7.11

Так как сумма сопротивлений $R_{Э2}$, $R_{Э3}$ и $R_{Э4}$ может оказаться недостаточной для стабилизации режима транзистора по постоянному току, то необходимо ввести резистор $R_{Э1}$, зашунтированный конденсатором $C_{Э}$. Эту цепочку можно было бы включить между $R_{Э4}$ и корпусом, однако практика показывает, что включение дополнительных элементов во входную цепь транзистора смесителя нежелательно.

7.4.1. Расчет элементов цепей питания транзистора

Исходными данными для расчета являются:

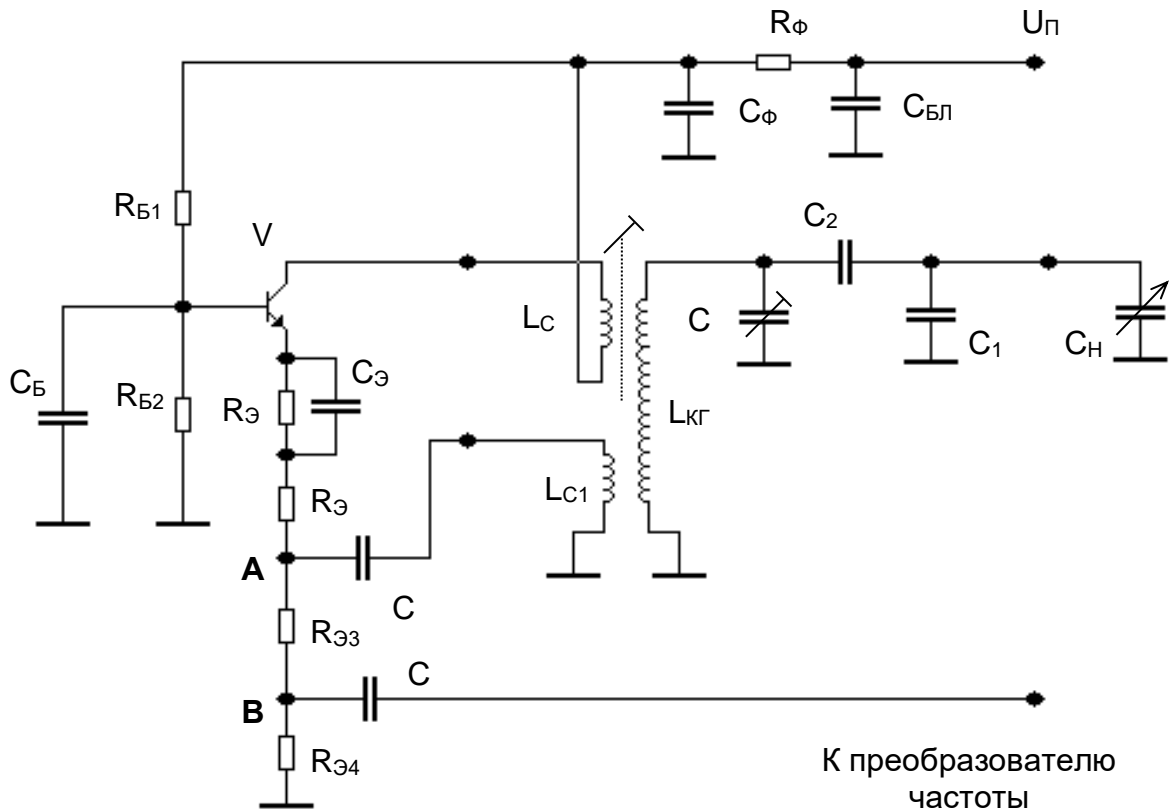
- напряжение источника питания $U_{п}$,
- среднее значения параметра α ($h_{21Б}$) для транзисторов данного типа α_{CP} ,

- минимальный ток обратно смещенного коллекторного перехода $I_{0К}$ – порядка 10^{-7} А,
- максимальная температура среды $t_{МАКС}$.

Выбираем ток покоя транзистора (при отсутствии генерации) $I_{Э} = (0.5 - 1.0)$ мА. Рассчитываем сопротивление резистора фильтра в цепи питания

$$R_{\Phi} = (0.05 \dots 0.1) U_{П} / I_{Э}$$

и выбираем стандартное значение.

Выбираем допустимое относительное изменение тока покоя при повышении температуры среды от $+20^{\circ}\text{C}$ до $t_{МАКС}$

$$\delta_t = (1 \dots 2) \Delta t / 293,$$

где $\Delta t = t_{МАКС} - 20$.

Выбираем значение $R_{Э}$, удовлетворяющее условию:

$$R_{Э} \geq \frac{r_{БЭ} \cdot [0.1 \cdot (1 + \delta_t) \cdot \Delta t - 27.7 \cdot \delta_t]}{\delta_t \cdot (4 - 3 \cdot \alpha_{СР}) - 3 \frac{I_{0К}}{I_{Э}} (2^{\Delta t / 7} - 1)},$$

где $r_{БЭ} = 25.6 \cdot 10^{-3} / I_{Э}$ – теоретическое дифференциальное сопротивление эмиттерного перехода. Сравниваем со значениями $R_{Э}$, приведенными в табл.5.1.

Если рассчитанное значение $R_{Э}$ окажется менее 1 кОм, то принимаем $R_{Э} = 1$ кОм. С другой стороны, не рекомендуется брать $R_{Э}$ и слишком большим, так как это приведет к уменьшению постоянного напряжения на коллекторе. Выбираем

$$R'_{Б} = R_{Б1} + R_{Б2} = (20 \dots 30) \cdot R_{Э}.$$

Определяем значение тока базового делителя

$$I_{Д} = (U_{П} - I_{Э} \cdot R_{\Phi}) / (R_{Б1} + R_{Б2} + R_{\Phi}).$$

Рассчитываем

$$R_{Б2} = (0.7 + I_{Э} \cdot R_{Э}) / I_{Д}, \quad R_{Б1} = R'_{Б} - R_{Б2}.$$

Выбираем стандартные значения, ближайšie к найденным с допуском $\pm 5\%$ (см. прил.2).

Разделение $R_{Э}$ на составляющие части производится при расчете связей контура со входной и выходной цепями транзистора.

Блокировочные и разделительные конденсаторы следует выбирать не менее 3 нФ при частотах выше 5 МГц и не менее 47 нФ для более низких частот.

7.4.2. Расчет связей контура со входной и выходной цепями транзистора

Исходными данными для расчета связей контура с входной и выходной цепями транзистора, помимо данных предыдущего расчета, являются:

- частоты, соответствующие границам рассчитываемого диапазона с запасом по перекрытию $f_{Г\text{ МИН}}$ и $f_{Г\text{ МАКС}}$ и коэффициент перекрытия контура гетеродина $K_{ДГ}$ (см. п.7.1.1),
- индуктивность катушки контура гетеродина $L_{КГ}$,
- конструктивная добротность контура $Q_{КГ}$,
- амплитуда напряжения, которое надо подать на смеситель $U_{мСМ}$ (в зависимости от типа преобразующего элемента $U_{мСМ} = 10...100$ мВ),
- среднее значение коэффициента усиления тока транзистора в схеме ОЭ $\beta_{СР}$ ($h_{21Э}$).

Рассчитываем минимальное значение добротности эквивалентного контура гетеродина на максимальной частоте генерации

$$Q_{КГЭ\text{ МИН}} = Q_{КГ} \cdot \frac{b - 1}{K_{ДГ} - 1},$$

где $b = 0.5 (K_{ДГ} + 1.01)$.

Если при расчете получится $Q_{КГЭ\text{ МИН}} < 15$, следует принять $Q_{КГЭ\text{ МИН}} = 15...20$ и, исходя из этого, рассчитать значение коэффициента b .

Выбираем минимальное значение амплитуды напряжения обратной связи $U_{мЭ\text{ МИН}}$ в пределах $70...100$ мВ и рассчитываем:

$$R_{Э3} + R_{Э4} = (0.03...0.06) \cdot U_{мЭ\text{ МИН}} / I_{Э}.$$

Рассчитываем коэффициент включения контура во входную (эмиттерную) цепь транзистора:

$$p_1 = \sqrt{\frac{R_{Э3} + R_{Э4}}{2 \cdot \pi \cdot f_{Г\text{ МАКС}} \cdot L_{КГ}} \cdot \left(\frac{1}{Q_{КГЭ\text{ МИН}}} - \frac{1}{Q_{КГ}} \right)}.$$

Если полученный коэффициент включения можно реализовать без больших затруднений (выполнив отвод от катушки $L_{КГ}$ либо катушку $L_{С1}$), то можно принять $R_{Э2} = 0$. Если, однако, для p_1 получено столь малое значение, что реализовать его сложно, то следует ввести $R_{Э2}$. Для расчета его величины задаемся наименьшим без труда реализуемым значением $p_{1\text{ МИН}}$ и рассчитываем:

$$\frac{1}{R_{Э3} + R_{Э4}} = g_R = \frac{1}{2 \cdot \pi \cdot f_{Г МАКС} \cdot L_{КГ} \cdot p_1^2} \cdot \left(\frac{1}{Q_{КГЭ МИН}} - \frac{1}{Q_{КГ}} \right),$$

$$R_{Э2} = \frac{1}{(0.05 - 0.1) \cdot g_R \cdot \beta_{СР}} - \frac{U_{мЭ МИН}}{I_{мК МИН}},$$

где $I_{мК МИН}$ – минимальное значение амплитуды первой гармоники коллекторного тока, которое может быть принято равным $I_{мК МИН} = 1.6 I_{Э}$.

Определяем напряжение, приложенное к последовательно включенным $R_{Э2}$ и участку эмиттер-база,

$$U'_{мЭ МИН} = U_{мЭ МИН} + R_{Э2} \cdot I_{мЭ МИН},$$

где $I_{мЭ МИН}$ – амплитуда первой гармоники эмиттерного тока, которая практически равна $I_{мК МИН}$. При дальнейшем расчете используется напряжение $U_{мЭ МИН}$, если $R_{Э2} = 0$, и это напряжение заменяется напряжением $U'_{мЭ МИН}$, если $R_{Э2} > 0$.

Рассчитываем коэффициент включения контура в выходную (коллекторную) цепь транзистора:

$$p_2 = \frac{U_{мЭ МИН}}{p_1 \cdot I_{мК МИН} \cdot 2 \cdot \pi \cdot f_{Г МИН} \cdot L_{КГ}} \cdot \left(\frac{K_{ДГ} - 1}{Q_{КГ}} + \frac{1}{Q_{КГЭ МИН}} \right).$$

Проверяем не оказался ли режим транзистора перенапряженным. Для этого находим наибольшее возможное значение амплитуды напряжения на коллекторе $U_{мК МАКС}$ и сравниваем его с постоянным напряжением.

Для этого рассчитываем наибольшее возможное значение постоянной составляющей эмиттерного тока:

$$I_{Э МАКС} = I_{Э} \cdot (1 + \delta_{\alpha} + \delta_t) + \frac{b \cdot U_{мЭ МИН}}{R_{Э}},$$

где $\delta_{\alpha} = 0.1 \dots 0.2$ – допустимое относительное изменение $I_{Э}$ за счет отклонения параметра транзистора α от среднего значения.

Рассчитываем максимальное значение амплитуды первой гармоники коллекторного тока и максимальное значение амплитуды коллекторного напряжения:

$$I_{мК МАКС} = 1.6 I_{Э МАКС}, \quad U_{мК МАКС} = I_{мК МАКС} \cdot 2 \cdot \pi \cdot f_{Г МАКС} \cdot L_{КГ} \cdot Q_{КГЭ МИН} \cdot p_2^2.$$

Амплитуда $U_{мК МАКС}$ должна удовлетворять условию

$$U_{мК МАКС} \leq U_{П} - I_{Э МАКС} \cdot (R_{Э} + R_{\Phi}).$$

Если оно не удовлетворяется, то необходимо изменением $Q_{кг \text{ э мин}}$ добиться уменьшения $U_{мк макс}$.

После этого выбираем сопротивления $R_{\text{Э1}} - R_{\text{Э4}}$, исходя из рассчитанных значений $R_{\text{Э}}, R_{\text{Э2}}, R_{\text{Э3}} + R_{\text{Э4}}$ и соотношений:

$$R_{\text{Э4}} / (R_{\text{Э3}} + R_{\text{Э4}}) = U_{м см} / U_{м \text{ э мин}} , \quad R_{\text{Э1}} = R_{\text{Э}} - R_{\text{Э2}} - (R_{\text{Э3}} + R_{\text{Э4}}).$$

Если в результате расчета получается отрицательное значение сопротивления $R_{\text{Э1}}$, можно попытаться уменьшить $r_{1 \text{ мин}}$. Если это не представляется возможным, следует принять $R_{\text{Э1}} = 0$ и проверить выполнение условия

$$U_{мк макс} \leq U_{п} - I_{\text{э макс}} * (R_{\text{Э2}} + R_{\text{Э3}} + R_{\text{Э4}} + R_{\text{Ф}}).$$

Выбираем стандартные значения $R_{\text{Э1}} - R_{\text{Э4}}$ с допуском $\pm 5\%$.

В заключение по известным значениям r_1, r_2 и $L_{кг}$, задаваясь значением коэффициента магнитной связи $k = 0.2...0.4$, рассчитываем $L_{с1}$ и $L_{с2}$ (см. п.7.3).

8. РАСЧЕТ ДЕТЕКТОРОВ РАДИОСИГНАЛОВ

Исходными данными для расчета всех детекторов являются:

- значение промежуточной частоты $f_{пч}$;
- значения нижней (F_H) и верхней (F_B) частот модуляции;
- допустимые амплитудные искажения на нижних и верхних частотах модуляции $M_H = M_B = 1.1...1.2$;
- входное сопротивление ($R_{ВХ\ уЗЧ}$) и емкость ($C_{ВХ\ уЗЧ}$) выбранной ИМС УЗЧ (при отсутствии справочных данных можно принять $C_{ВХ\ уЗЧ} = 20...30$ пФ).

8.1. Расчет диодного детектора АМ сигнала

Принципиальная схема диодного АД приведена на рис.8.1. Для снижения искажений и улучшения фильтрации сопротивление нагрузки детектора разделено на две части (R_1 и R_2). Потенциометр R_2 является одновременно регулятором громкости.



Рис.8.1

Для расчета АМ детектора дополнительными исходными данными будут:

- нормальные и максимальные значения коэффициента модуляции $m_H = 0.3$, $m_{МАКС} = 0.9$;
- значения прямого ($r_{ПР}$) и в обратного ($r_{ОБР}$) сопротивления выбранного диода. Если в справочной литературе отсутствуют сведения о $r_{ПР}$ и $r_{ОБР}$, их можно приближенно определить, используя значения прямого и обратного токов и соответствующих напряжений:

$$r_{ПР} = U_{ПР} / I_{ПР} ,$$

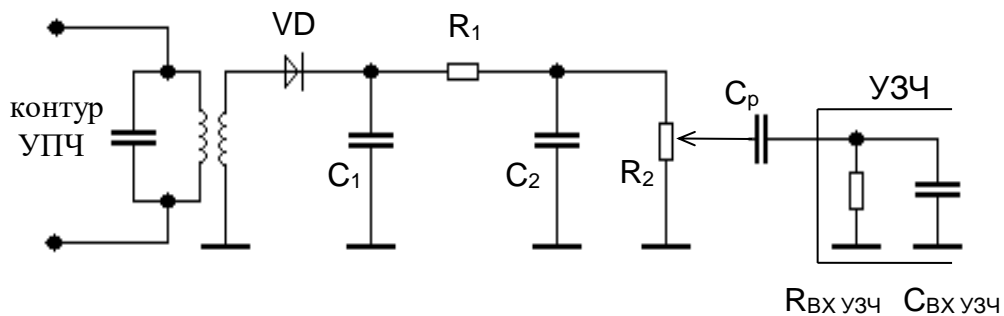
$$r_{ОБР} = U_{ОБР} / I_{ОБР} .$$

Расчет детектора проводим для режима сильных сигналов. Выбираем сопротивление нагрузки детектора для постоянного тока $R_{ПТ} = 10...20$ кОм. Далее рассчитываем значения R_2 и R_1 :

$$R_2 = \frac{R_{ПТ} \cdot (1 - m_{МАКС})}{2} \cdot \left[1 + \sqrt{1 + \frac{4 \cdot R_{ВХ\ уЗЧ}}{(1 - m_{МАКС}) \cdot R_{ПТ}}} \right], \quad R_1 = R_{ПТ} - R_2.$$

Рассчитываем сопротивление нагрузки детектора для переменного тока с частотой модуляции

$$R_{H\Omega} = R_1 + R_2 R_{ВХ\text{ узч}} / (R_2 + R_{ВХ\text{ узч}}).$$

Определяем входное сопротивление детектора

$$R_{ВХ\text{ д}} = \frac{R_{ПТ}}{2 + 3 \frac{R_{ПТ}}{r_{ОБР}}}.$$

Выбираем емкость нагрузки детектора из двух условий:

- допустимых линейных искажений на максимальной частоте модуляции

$$C_H \leq \frac{\sqrt{M_B^2 - 1}}{2 \cdot \pi \cdot F_B \cdot R_{H\Omega}},$$

- малых нелинейных искажений, обусловленных избыточной постоянной времени нагрузки детектора

$$C_H \leq \frac{\sqrt{1 - m_{МАКС}^2}}{m_{МАКС} \cdot \pi \cdot F_B \cdot R_{ПТ}}.$$

Из двух значений выбираем меньшее и подбираем стандартные конденсаторы с емкостями:

$$C_1 = C_H / 2 ,$$

$$C_2 = C_H - C_1 - C_{ВХ\text{ узч}} .$$

Определяем емкость разделительного конденсатора, исходя из допустимых искажений в области нижних частот модуляции

$$C_P \geq \frac{1}{2 \cdot \pi \cdot F_H \cdot (R_2 + R_{ВХ\text{ узч}}) \cdot \sqrt{M_H^2 - 1}} .$$

Определяем коэффициент фильтрации напряжения промежуточной частоты элементами схемы детектора:

- фильтром, образованным $R_{ВХ\text{ д}}$, C_1

$$K'_{\Phi} = 2 \pi f_{ПЧ} C_1 R_{ВХ\text{ д}} ,$$

- фильтром, образованным R_1 , C_2

$$K''_{\Phi} = 2 \pi f_{ПЧ} (C_2 + C_{ВХ\text{ узч}}) R_1 ,$$

- общий коэффициент фильтрации

$$K_{\Phi} = K'_{\Phi} \cdot K''_{\Phi} .$$

Рассчитываем угол отсечки тока диода

$$\theta = \sqrt[3]{\frac{3 \cdot \pi \cdot r_{\text{ПР}}}{R_{\text{ПТ}}}}$$

и коэффициент передачи детектора

$$K_{\text{д}\Omega} = \frac{\sin \theta}{\theta + \frac{\pi \cdot r_{\text{ПР}}}{R_{\text{Н}\Omega}}}$$

Оцениваем напряжение на входе УЗЧ на средних частотах модуляции

$$U_{\text{ВХ УЗЧ}} = U_{\text{ВХ Д}} m_{\text{Н}} K_{\text{д}\Omega} (R_{\text{Н}\Omega} - R_1) / R_{\text{Н}\Omega}$$

Рассчитываем требуемый коэффициент усиления УЗЧ

$$K_{\text{УЗЧ}} \geq (3 \dots 5) \cdot U_{\text{ВЫХ НОМ}} / U_{\text{ВХ УЗЧ}}$$

где $U_{\text{ВЫХ НОМ}}$ – номинальное напряжение звуковой частоты на динамической головке, имеющей сопротивление $R_{\text{ДГ}}$ ($U_{\text{ВЫХ НОМ}} = \sqrt{P_{\text{НОМ}} \cdot R_{\text{ДГ}}}$).

8.2. Расчет детектора ЧМ сигнала

Типовая структура ИМС, выполняющих функции ЧД, (К174УР1, К174УР3, К174ХА6 и др.) включает в себя несколько каскадов усилителя-ограничителя, аналоговый перемножитель и каскад УЗЧ. На рис.8.2 приведена нумерация выводов ИМС К174УР3. Нумерацию выводов ИМС других типов следует уточнить с использованием справочной литературы.



Рис.8.2

Работа ЧД основана на преобразовании частотно-модулированного колебания (ЧМК) в колебание с частотно-фазовой модуляцией (ЧФМК) и последующего фазового детектирования путем перемножения принятого и преобразованного колебаний. Роль преобразователя ЧМК в ЧФМК выполняет параллельный фазосдвигающий контур $L_k C_1$ и два конденсатора малой емкости C , обеспечивающие начальный фазовый сдвиг между φ_1 и φ_2 , равный $\pi / 2$. Контур настроен на промежуточную частоту $f_{пч}$. Его ФЧХ вблизи резонансной частоты практически линейна. Для получения требуемой полосы пропускания контур шунтирован резистором $R_{ш}$.

Следует заметить, что функции фазосдвигающей цепи может выполнять и последовательный колебательный контур, образованный L_k и $2C$, с частотой настройки $\omega_{пч} = \frac{1}{\sqrt{2 \cdot C \cdot L_k}}$. В этом случае

емкость C_1 составляет несколько пикофарад и включается только для стабилизации собственной емкости катушки L_k .

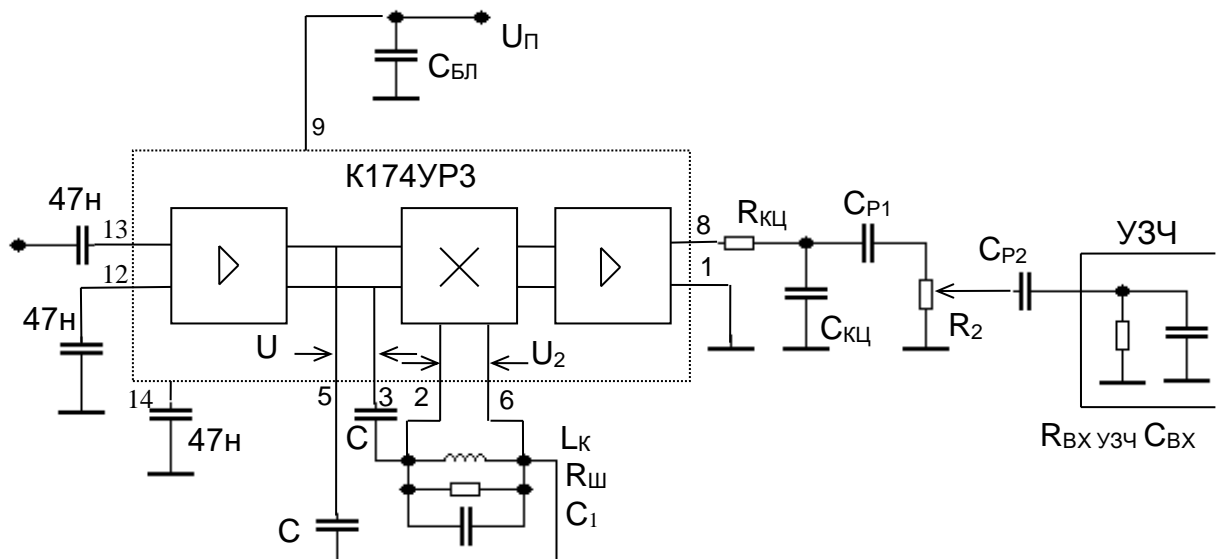
Основной задачей расчета ЧД является определение параметров элементов фазосдвигающей цепи. Ниже приведен расчет для параллельного колебательного контура.

Задаемся требуемым значением полосы пропускания эквивалентного контура $\Delta F_{кэ} = (2...3) \Delta F_C$, учитывая, что при увеличении значения $\Delta F_{кэ}$ снижаются нелинейные искажения сигнала, но одновременно происходит уменьшение крутизны детекторной характеристики. Определяем требуемое значение добротности эквивалентного контура $Q_{кэ} = f_{пч} / \Delta F_{кэ}$.

Выбираем емкость конденсатора C_1 . При $f_{пч} = 10.7$ МГц емкость конденсатора должна составлять 300...470 пФ. С учетом влияния емкости монтажа и входной емкости ИМС принимаем значение емкости контура C_k приблизительно на 10...15 пФ больше емкости конденсатора C_1 . Рассчитываем индуктивность контура L_k . Задавшись конструктивной добротностью контура $Q_k = 80...100$, рассчитываем проводимости:

$$g_k = 1 / (\omega_{пч} L_k Q_k), \quad g_{кэ} = 1 / (\omega_{пч} L_k Q_{кэ}) .$$

Определяем сопротивление шунтирующего резистора

$$R_{ш} = 1 / (g_{кэ} - g_k - g_{вх}),$$

где $g_{вх}$ - проводимость ИМС со входов, к которым подключен фазосдвигающий контур. Ее значение приблизительно $3 \cdot 10^{-5}$ См.

Выбираем значение емкостей последовательных конденсаторов

$$C \leq 0.2 g_{кэ} / \omega_{пч}.$$

Далее рассчитываем параметры цепи коррекции предискажений ($R_{кц}$, $C_{кц}$). Принимая сопротивление $R_{кц} = (0.07...0.1)R_{вх\ узч}$, определяем

$$C_{кц} = \tau_{кц} / R_{кц},$$

где $\tau_{кц} = 50$ мкс – значение постоянной времени корректирующей цепи в системах радиовещания.

На выходе ИМС помимо низкочастотного сигнала присутствует постоянное напряжение приблизительно равное половине напряжения питания, поэтому потенциометр регулятора громкости R_2 подключают через разделительный конденсатор C_{P1} . Между потенциометром и входом ИМС УЗЧ необходим еще один разделительный конденсатор C_{P2} . Задаемся сопротивлением $R_2 = (0.3...0.5) R_{вх\ узч}$. Рассчитываем

$$C_{P1} \geq \frac{1}{2 \cdot \pi \cdot F_H \cdot R_2 \cdot \sqrt{M_H^2 - 1}}, \quad C_{P2} \geq \frac{1}{2 \cdot \pi \cdot F_H \cdot (R_2 + R_{вх\ узч}) \cdot \sqrt{M_H^2 - 1}}.$$

Входная проводимость детектора ($g_{вх\ д} = 1 / R_{вх\ д}$) равна входной проводимости ИМС.

Определяем из справочных данных на используемую ИМС значение напряжения звуковой частоты на выходе ЧД ($U_{вых\ чд}$). Это напряжение поступает на вход УЗЧ, поэтому $U_{вх\ узч} = U_{вых\ чд}$. Аналогично п.8.1 рассчитываем требуемый коэффициент усиления УЗЧ ($K_{узч}$).

8.3. Расчет детектора ОМ сигнала

Принципиальная схема детектора ОМ сигнала приведена на рис.8.3. Детектор выполнен на ИМС К174ПС1, осуществляющей перемножение двух колебаний:

- ОМ сигнала, поступающего на входы 7,8 ИМС с выхода УПЧ;
- напряжения восстановленной несущей ($f_{пч} = 500$ кГц), генерируемого в гетеродинной части ИМС (см. рис.7.10).

В отличие от автогенератора, представленного на рис.7.10, здесь частота генератора несущей стабилизирована кварцевым резонатором ZQ. При этом резонатор выполняет роль эквивалентной индуктивности, параллельно которой подключается внешняя емкость C , образуемая последовательно соединенными емкостями конденсаторов C_2, C_3, C_4 :

$$C = \frac{1}{\frac{1}{C_2} + \frac{1}{C_3} + \frac{1}{C_4}}.$$

Исходными данными для расчета являются параметры резонатора: $L_{кв}$, $r_{кв}$, C_0 , $f_{посл}$. Краткие сведения о кварцевых резонаторах и параметры некоторых из них приведены в прил.7. Более подробная информация – в [19].



Рис.8.3

Выбираем кварцевый резонатор на требуемую частоту. Желательно выбрать резонатор с большей добротностью

$$Q_{кв} = 2 \pi f_{посл} L_{кв} / r_{кв},$$

так как такие резонаторы обладают и лучшей стабильностью частоты.

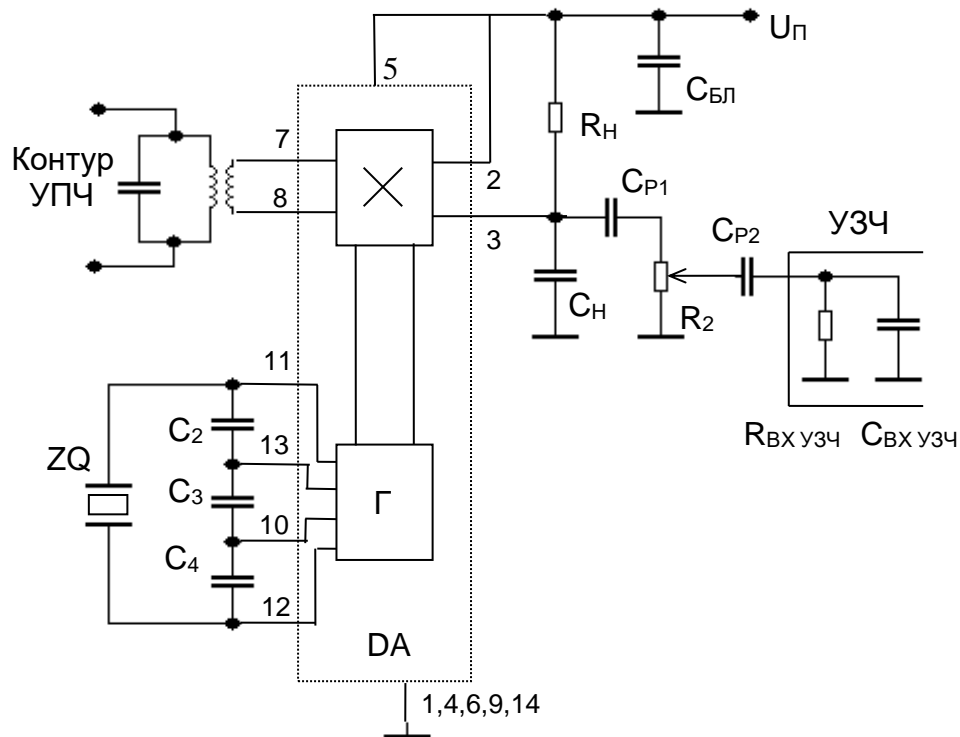
Рассчитываем значение динамической емкости кварцевого резонатора

$$C_{кв} = 1 / (2 \pi f_{посл})^2 L_{кв}$$

и частоту его параллельного резонанса

$$f_{ПАР} = \frac{1}{2 \pi \sqrt{L_{кв} \frac{C_{кв} C_0}{C_{кв} + C_0}}} .$$

Убеждаемся, что интервал между $f_{посл}$ и $f_{ПАР}$ не превышает нескольких десятков герц. Частота генерируемых колебаний ($f_{г}$) должна находиться в этом интервале. Значение $f_{г}$ в небольших пределах зависит от внешней емкости C , которую выбирают из следующих соображений. Увеличение C ослабляет влияние нестабильностей

емкостей ИМС, зависящих от температуры, питающих напряжений и времени. При этом значение f_{Γ} приближается к $f_{\text{посл}}$. Однако чрезмерное увеличение C приводит к ухудшению условий самовозбуждения автогенератора и росту рассеиваемой в резонаторе мощности.

Выбираем C из условия:

$$1/(5 \cdot 2 \pi f_{\text{посл}} r_{\text{кв}}) - C_0 \geq C \geq 3C_0 .$$

Уточняем частоту генерации

$$f_{\Gamma} = \frac{1}{2 \pi \sqrt{L_{\text{кв}} \frac{C_{\text{кв}} (C_0 + C)}{C_{\text{кв}} + C_0 + C}}} .$$

Убеждаемся, что частота генерации отстоит от $f_{\text{посл}}$ не более, чем на четверть интервала $f_{\text{посл}} - f_{\text{пар}}$. Если это условие не выполняется или необходимо еще более приблизить f_{Γ} к $f_{\text{посл}}$, то следует увеличить значение C .

Далее определяем коэффициенты включения эквивалентного контура в эмиттерную и базовую цепи ИМС ($r_{\text{э}}$ и $r_{\text{б}}$) и рассчитываем значения емкостей C_2, C_3, C_4 (см. п.7.3).

Выбираем сопротивление нагрузки аналогового перемножителя $R_{\text{н}} = 1 \dots 2$ кОм. Вычисляем емкость конденсатора $C_{\text{н}}$, обеспечивающего ослабление высокочастотных составляющих на выходе детектора, из условия допустимых линейных искажений на максимальной частоте модуляции

$$C_{\text{н}} \leq \frac{\sqrt{M_{\text{В}}^2 - 1}}{2 \cdot \pi \cdot F_{\text{В}} \cdot R_{\text{н}}} ,$$

Выбор значения R_2 и расчет $C_{\text{Р1}}, C_{\text{Р2}}$ проводим так, как указано в п.8.2. Входная проводимость детектора ($g_{\text{вх д}} = 1 / R_{\text{вх д}}$) равна входной проводимости ИМС К174ПС1 (прил.5).

Определяем коэффициент передачи детектора ОМ сигнала

$$K_{\text{д}} = y_{21 \text{ пр}} / (1/R_{\text{н}} + g_{\text{вых}}) ,$$

где $y_{21 \text{ пр}}$ и $g_{\text{вых}}$ – параметры ИМС К174ПС1 (прил.5) в схеме с несимметричным включением нагрузки.

Вычисляем напряжение на входе УЗЧ

$$U_{\text{вх узч}} = U_{\text{вх д}} K_{\text{д}}$$

и определяем требуемый коэффициент усиления УЗЧ (см. п.8.1).

9. РАСЧЕТ ТРАКТА ПРОМЕЖУТОЧНОЙ ЧАСТОТЫ

9.1. Общие рекомендации

Исходными данными для расчета УПЧ являются:

- выбранная в соответствии с рекомендациями п.2.7.5 структура УПЧ (число каскадов, тип активных приборов, резонансный или резистивный характер нагрузки каждого каскада),
- требуемые значения коэффициентов усиления отдельных каскадов УПЧ $K_{0 \text{ УПЧ } i}$;
- параметры активных приборов;
- входная проводимость детектора ($g_{\text{вх д}}$), являющаяся проводимостью нагрузки последнего каскада УПЧ;
- выходная проводимость ФСИ ($g_{\text{вых фси}}$), являющаяся проводимостью эквивалентного генератора для первого каскада УПЧ.

На рис.9.1 – 9.4 приведены принципиальные схемы некоторых каскадов УПЧ. Разработчик проекта может выбрать какую-либо иную схему или внести изменения в приведенные схемы.



Рис.9.1

Схемы рис.9.1 и 9.2 представляют собой классические схемы усилительных каскадов с резонансной и резистивной нагрузкой, соответственно. В схеме резонансного каскада используется полное включение контура в коллекторную цепь транзистора. Связь со следующим каскадом – трансформаторная.

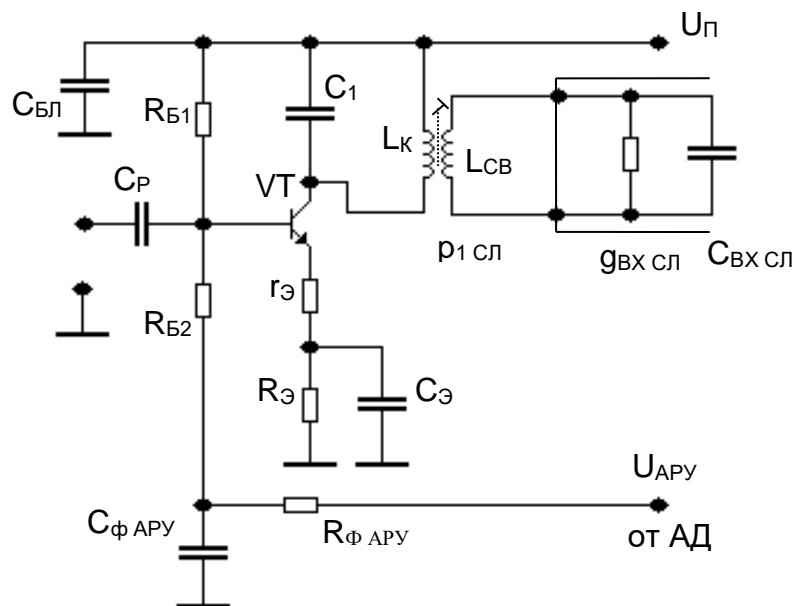

Рис.9.2

В эмиттерную цепь транзистора может быть включен резистор $r_{э}$, создающий последовательную ООС по току. Наличие такой ООС желательно во всех случаях, когда имеется запас по усилению. Помимо увеличения стабильности работы и снижения нелинейных искажений наличие резистора $r_{э}$ приводит к снижению входной и выходной емкости каскада, что существенно облегчает построение каскадов с резистивной нагрузкой.

В каскадах имеется возможность регулировки усиления системой АРУ приемника. Для этого с выхода амплитудного детектора через фильтр системы АРУ ($R_{Ф АРУ}$, $C_{Ф АРУ}$) в цепь базы транзистора подается управляющее напряжение ($U_{АРУ}$) отрицательной полярности. Если регулировка усиления в данном каскаде не производится, нижний конец резистора $R_{Б2}$ соединяют с корпусом.

На рис.9.3 приведена схема резонансного каскада УПЧ на ИМС К174ПС1, используемой в усилительном режиме. При замыкании на корпус вывода 13 ИМС, т.е. при нулевом потенциале базы VT6 (см. прил.5) и неподключенном выводе 11, т.е. при нормальном потенциале на базе VT3, транзисторы VT4 и VT5 заперты, а транзисторы VT1 и VT2 находятся в рабочем состоянии. Таким образом, при указанных состояниях выводов 13 и 11 ИМС представляет дифференциальный усилительный каскад на транзисторах VT1 и VT2 с генератором стабильного тока на транзисторе VT3 в их эмиттерной цепи. Для снижения внутренней ОС сигнал подается на базу VT1, а снимается с коллектора VT2. Таким образом, ИМС работает с несимметричным

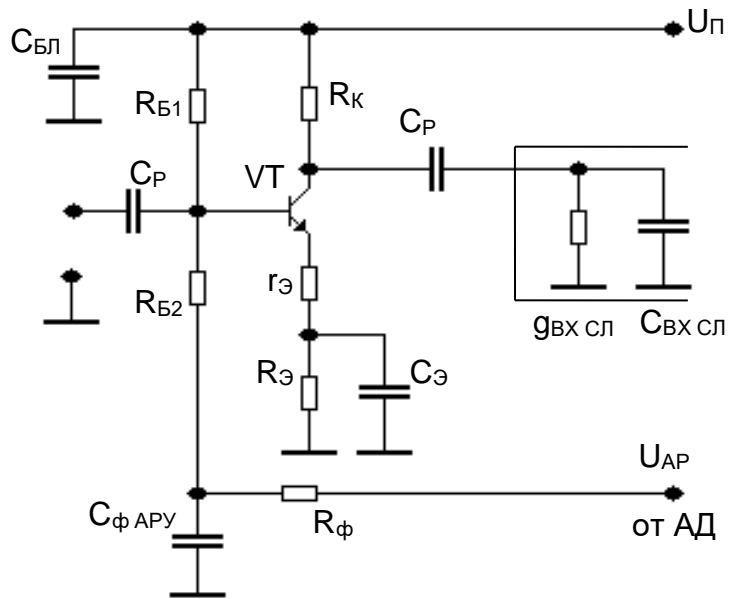
включением нагрузки. Ее параметры в данном режиме приведены в прил.5.



Рис.9.3

В приведенной схеме на ИМС подается управляющее напряжение ($U_{АРУ}$) *положительной* полярности. При малом уровне сигнала напряжение на выходе АД близко к нулю. При этом транзистор VT заперт и напряжение на выводе 11 ИМС определяется ее внутренними источниками. Усиление ИМС при этом максимально. При увеличении положительного напряжения на выходе амплитудного детектора транзистор VT открывается, потенциал вывода 13 падает, что приводит к снижению тока через транзистор $VT3$ ИМС, уменьшению крутизны транзисторов $VT1$ и $VT2$ и, следовательно, к снижению усиления каскада. Если регулировка усиления каскада не производится, вывод 11 ИМС оставляют свободным.

На рис.9.4 приведена схема УПЧ АМ тракта на специализированной ИМС K174УПэ совместно с амплитудным детектором. Принципиальная схема ИМС и ее параметры приведены в прил.6. Нагрузкой УПЧ является резонансный контур L_k, C_1 , полностью

включенный в коллекторную цепь выходного транзистора VT9 ИМС. Для нормальной работы системы АРУ регулирующее напряжение, поступающее с выхода амплитудного детектора через фильтр R_{ϕ} , C_{ϕ} должно быть *положительной* полярности.

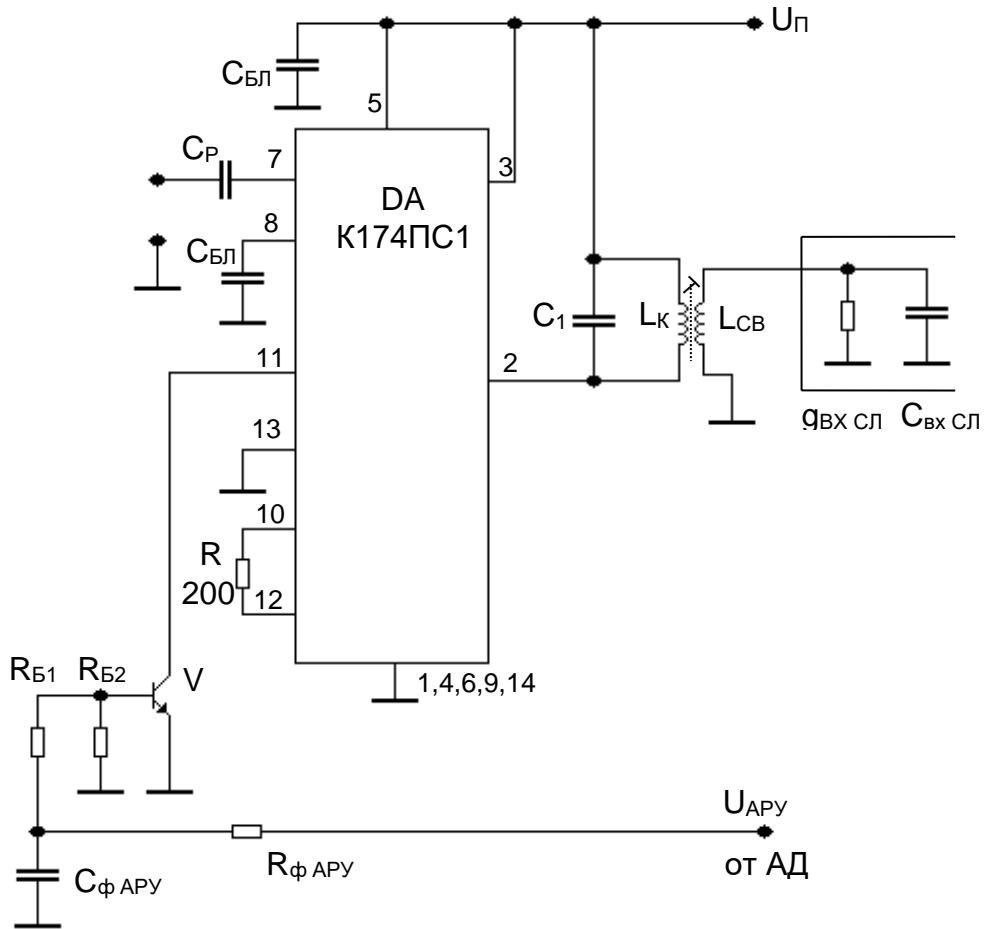

Рис.9.4

Связь детектора с контуром может быть трансформаторная, как в схемах рис.9.1 и 9.3. Если в результате расчета УПЧ получится значение $\rho_d \geq 1$, то при использовании ИМС K174УПЭ согласующий контур к детектору подключается полностью, как показано на рис.9.4. В этом случае в схему могут быть включены элементы R_{CM} , C_{CM} для создания начального напряжения на диоде детектора с целью улучшения его работы в режиме слабого сигнала.

Все блокировочные конденсаторы схемы должны иметь емкость не менее 47 нФ. Микроамперметр, подключаемый к выводу 5 ИМС, служит для индикации уровня усиливаемого сигнала. Если он в приемнике не устанавливается, то вывод 5 следует соединить с корпусом.

Используя рекомендации п.2.7.5 и приведенные схемы каскадов, составляют схему тракта ПЧ в целом. При этом для предотвращения паразитной ОС по цепям питания каждый каскад подключают к шине питания через развязывающий фильтр R_{ϕ} , C_{ϕ} (рис.2.3).

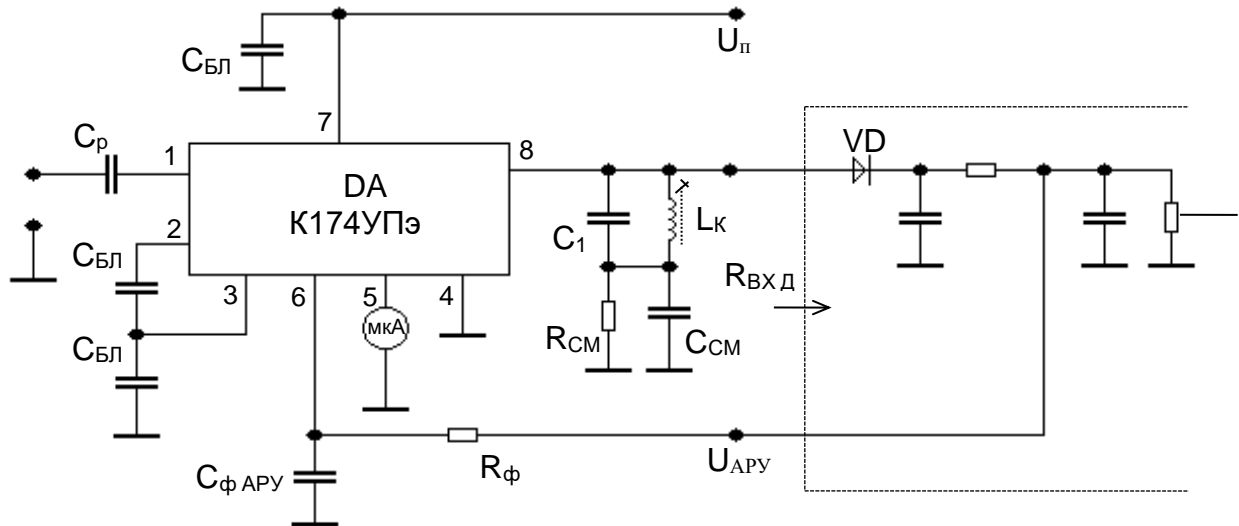
Принимают специальные меры для обеспечения согласования выхода ФСИ со входом УПЧ. Для этого в схеме рис.2.3 на входе УПЧ включен резистор $R_{согл}$, обеспечивающий согласование при условии, что $g_{ВХ УПЧ} < g_{ВЫХ ФСИ}$.

Методика расчета гарантирует малое влияние внутренней ОС на работу резонансных каскадов и обеспечивает получение коэффициента устойчивости (k_y) этих каскадов не менее 0.9. При этом для АП справедливы соотношения: $g_{вх} = g_{11}$, $C_{вх} = C_{11}$, $g_{вых} = g_{22}$, $C_{вых} = C_{22}$. При малом влиянии внутренней ОС допустимо полное включение колебательного контура в выходную цепь АП ($p_2 = 1$), как это показано на рис.9.1, 9.3, 9.4.

Расчет УПЧ проводится покаскадно, начиная с расчета последнего каскада УПЧ и его связи с детектором и заканчивая расчетом первого каскада и его согласования с выходом ФСИ.

При этом нет принципиального различия в расчете каскадов УПЧ на дискретных транзисторах, на ИМС малой степени интеграции или на специализированной ИМС.

Основной целью расчета каскадов УПЧ является определение параметров нагрузки, при которых обеспечивается требуемое усиление каскада. Для резонансного каскада это – параметры согласующего контура и степень его связи с последующим каскадом. Для каскада с резистивной нагрузкой – сопротивление нагрузочного резистора (R_k).

Расчет каскадов проводим с использованием параметров выбранного ранее активного прибора (транзистора или ИМС). Для каскада на дискретном транзисторе рекомендуется вначале провести расчет при отсутствии резистора $r_э$.

При расчете учитывается, что к выходу рассчитываемого каскада подключен вход следующего, характеризуемый проводимостью $g_{вх сл}$ и емкостью $C_{вх сл}$. Для последнего каскада УПЧ

$$g_{вх сл} = 1 / R_{вх д}, \quad C_{вх сл} = C_{вх д}.$$

В случае диодного амплитудного детектора влиянием входной емкости детектора можно пренебречь.

9.2. Расчет резонансного каскада УПЧ

Аналогично расчету ПрЧ (п.6.2) выбираем и рассчитываем полосу пропускания $\Delta F_{кэ}$ и добротность эквивалентного контура $Q_{кэ}$, емкость конденсатора C_1 , емкость контура $C_k = C_1 + C_m + C_{вых}$ и индуктивность контура L_k . В целях унификации конденсатор контура C_1 выбираем таким же, что и в ПрЧ. Задаемся значением конструктивной добротности контура Q_k и вычисляем его проводимость g_k . Определяем значение коэффициента включения входа следующего каскада в колебательный контур, при котором происходит требуемое снижение добротности:

$$p_{1 \text{ сл}} = \sqrt{\frac{g_{к \text{ э}} - g_{к} - g_{в \text{ ы} \text{ х}}}{g_{в \text{ х} \text{ сл}}}}$$

Если рассчитанное значение $p_{1 \text{ сл}}$ превышает 1, то принимаем $p_{1 \text{ сл}} = 1$ и используем полное подключение следующего каскада к колебательному контуру, как это сделано в схеме рис.9.4. Для обеспечения требуемой полосы пропускания в колебательный контур в этом случае включаем шунтирующий резистор с сопротивлением

$$R_{ш} = 1 / (g_{к \text{ э}} - g_{к} - g_{в \text{ ы} \text{ х}} - p_{1 \text{ сл}}^2 * g_{в \text{ х} \text{ сл}}).$$

Для схем рис.9.1 и 9.3 рассчитываем индуктивность катушки связи

$$L_{св} = L_{к} * p_{1 \text{ сл}}^2 / k^2,$$

где значение k такое же, как в ПрЧ.

Уточняем значение эквивалентной проводимости контура

$$g_{к \text{ э}} = g_{к} + g_{в \text{ ы} \text{ х}} + p_{1 \text{ сл}}^2 * g_{в \text{ х} \text{ сл}} + 1 / R_{ш}$$

и рассчитываем коэффициент усиления каскада

$$K_{0 \text{ упч} \text{ и}} = y_{21} * p_{1 \text{ сл}} / g_{к \text{ э}}.$$

Если рассчитанное значение коэффициента усиления существенно меньше принятого при расчете структурной схемы (п.2.7.5) следует увеличить y_{21} активного прибора, изменив режим по постоянному току (в УПЧ на ИМС значение y_{21} изменено быть не может). Можно уменьшить емкость контура $C_{к}$, либо допустить более узкую полосу пропускания каскада $\Delta F_{к \text{ э}}$ и за счет этого понизить значение $g_{к \text{ э}}$.

Если же рассчитанный коэффициент усиления существенно больше необходимого, его следует уменьшить. В каскаде на транзисторе возможно уменьшение усиления посредством изменения режима транзистора по постоянному току (снижения y_{21}). Снижение усиления возможно также путем уменьшения коэффициента включения $p_{1 \text{ сл}}$ или включения шунтирующего резистора с меньшим сопротивлением. Эти способы уменьшения усиления возможны при любом типе активного прибора.

Наилучшим способом уменьшения усиления каскада на транзисторе является использование ООС путем включения в цепь эмиттера резистора $r_{э}$. Порядок расчета каскада при использовании ООС следующий:

Определяем требуемую глубину ООС

$$F = K_{0 \text{ УПЧ } i} / K_{0 \text{ УПЧ } i \text{ ТРЕБ}}$$

и рассчитываем сопротивление резистора

$$r_{\Sigma} = (F-1) / y_{21 0}.$$

Уточняем значения параметров транзистора:

$$y_{21} = y_{21 0} / F, \quad g_{\text{ВЫХ}} = g_{22} = g_{22 0} / F, \quad C_{\text{ВЫХ}} = C_{22} = C_{22 0} / F,$$

$$g_{\text{ВХ}} = g_{11} = g_{11 0} / F, \quad C_{\text{ВХ}} = C_{11} = C_{11 0} / F,$$

где индекс "0" имеют параметры при отсутствии ООС ($r_{\Sigma} = 0$).

Затем повторяем расчет каскада.

После того как усиление каскада получится близким к требуемому, проводим расчет элементов, определяющих режим транзистора по постоянному току, разделительных и блокировочных конденсаторов (см. п.5.3). Уточняем значение входной проводимости каскада $g_{\text{ВХ УПЧ } i}$ с учетом сопротивлений резисторов в цепи базы транзистора.

Определяем максимальное значение модуля отрицательной проводимости, вносимой во входную цепь каскада в результате действия внутренней ОС, обусловленной наличием проходной емкости ($C_{\text{ПРОХ}} = C_{12}$) активного прибора :

$$|g_{\text{ВН}}|_{\text{МАКС}} = 0.5 * y_{21} * \omega_{\text{ПЧ}} * C_{\text{ПРОХ}} / g_{\text{КЭ}}.$$

Оцениваем минимальное значение проводимости эквивалентного генератора (выходной проводимости предшествующего каскада), при котором коэффициент устойчивости рассчитываемого резонансного каскада будет достаточным ($k_{\text{У}} \geq 0.9$):

$$g_{\text{Г МИН}} \geq 10 * |g_{\text{ВН}}|_{\text{МАКС}} - g_{\text{ВХ УПЧ } i}.$$

Если рассчитанное значение $g_{\text{Г МИН}}$ окажется отрицательным, то это означает, что при любой проводимости генератора внутренняя ОС не оказывает заметного влияния на работу каскада. При этом ограничений на выбор проводимости генератора нет.

В каскаде на ИМС К174УПэ влиянием проходной емкости можно пренебречь и ограничения на выбор проводимости генератора отсутствуют.

9.3. Расчет каскада УПЧ с резистивной нагрузкой

Определяем суммарную выходную емкость каскада

$$C_0 = C_{\text{ВЫХ}} + C_{\text{М}} + C_{\text{ВХ сл}},$$

где $C_{\text{вых}}$ – выходная емкость активного прибора данного каскада, $C_{\text{м}}$ – емкость монтажа (2...4 пФ), $C_{\text{вх сл}}$ – входная емкость следующего каскада. Оцениваем значение проводимости нагрузки, при которой влияние C_0 незначительно и можно считать, что каскад работает в области средних частот,

$$g_{\text{нэ}} \geq (2...3) * \omega_{\text{пч}} * C_0 .$$

Рассчитываем сопротивление резистора $R_{\text{к}}$:

$$R_{\text{к}} = 1 / (g_{\text{нэ}} - g_{\text{вых}} - g_{\text{вх сл}}).$$

Если за рассчитываемым каскадом следует резонансный каскад, то проверяем, выполняется ли условие, необходимое для его устойчивой работы

$$1/R_{\text{к}} + g_{22} \geq g_{\text{г мин}}.$$

Если оно не выполняется, корректируем значения $R_{\text{к}}$ и $g_{\text{нэ}}$:

$$R_{\text{к}} = 1 / (g_{\text{г мин}} - g_{22}), \quad g_{\text{нэ}} = 1/R_{\text{к}} + g_{\text{вых}} + g_{\text{вх сл}} .$$

Определяем коэффициент усиления каскада:

$$K_{0 \text{ упч } i} = y_{21} / g_{\text{нэ}}$$

и сравниваем его с выбранным при расчете структурной схемы.

Если рассчитанный коэффициент усиления значительно больше требуемого, то для его уменьшения можно снизить y_{21} транзистора, уменьшить значение $R_{\text{к}}$, использовать ООС (см. п.9.2).

Увеличить коэффициент усиления можно путем увеличения y_{21} . Однако возможности увеличения усиления каскада с резистивной нагрузкой на высоких частотах ограничены. При неудовлетворительном значении $K_{0 \text{ упч } i}$ следует отказаться от использования такого каскада в пользу каскада с резонансной нагрузкой.

Аналогично каскаду с резонансной нагрузкой проводим расчет элементов, определяющих режим транзистора по постоянному току, разделительных и блокировочных конденсаторов. Уточняем значение входной проводимости каскада $g_{\text{вх упч } i}$ с учетом сопротивлений резисторов в цепи базы транзистора.

9.4. Расчет общих характеристик тракта УПЧ

После того, как рассчитаны все каскады УПЧ обеспечиваем согласование входной проводимости тракта УПЧ $g_{\text{вх упч}} = g_{\text{вх упч } 1}$ с выходной проводимостью ФСИ $g_{\text{вых фси}}$. Если $g_{\text{вх упч}} < g_{\text{вых фси}}$, для

согласования параллельно выходу ФСИ включают резистор (рис.2.3) с сопротивлением

$$R_{\text{согл}} = 1 / (g_{\text{вых фси}} - g_{\text{вх упч}}).$$

Если $g_{\text{вх упч}} > g_{\text{вых фси}}$, но эти проводимости отличаются не более, чем в 2 раза, для обеспечения согласования между выходом ФСИ и входом УПЧ можно вместо параллельного включить последовательный резистор с сопротивлением

$$R_{\text{согл}} = 1 / g_{\text{вых фси}} - 1 / g_{\text{вх упч}} .$$

Если же значения проводимостей $g_{\text{вх упч}}$ и $g_{\text{вых фси}}$ отличаются более чем в 2 раза, для согласования следует использовать согласующий трансформатор с коэффициентом трансформации

$$n = \sqrt{g_{\text{вх упч}} / g_{\text{вых фси}}} .$$

Этот трансформатор может быть выполнен, например, на ферритовом кольце.

Другой метод согласования УПЧ и ФСИ основан на использовании зависимости входной проводимости усилительного каскада от характера и глубины (F) ООС. Последовательная ООС снижает входную проводимость каскада ($g_{\text{вх упч}} = g_{\text{вх упч } 0} / F$), параллельная – увеличивает ($g_{\text{вх упч}} = g_{\text{вх упч } 0} * F$) [15]. Обеспечив необходимую глубину ООС, добиваются равенства $g_{\text{вх упч}} = g_{\text{вых фси}}$. При таком способе согласования для компенсации снижения усиления из-за действия ООС может потребоваться введение дополнительного каскада УПЧ.

Если в усилителе на ИМС К174УПэ (рис.9.4) включены элементы $R_{\text{см}}$, $C_{\text{см}}$ рассчитываем их значения. Для этого задаемся начальным током диода $I_{\text{д нач}}$ приблизительно 50...100 мкА и необходимым напряжением смещения на диоде, которое ориентировочно равно $U_{\text{см}} = 0.6...0.7$ В при использовании кремниевого диода и $U_{\text{см}} = 0.2...0.3$ В в случае германиевого диода. Используя полученное при расчете АД сопротивление нагрузки детектора для постоянного тока $R_{\text{пт}}$, определяем постоянное напряжение на $R_{\text{см}}$:

$$U_0 = U_{\text{см}} + I_{\text{д нач}} R_{\text{пт}} ,$$

и значение $R_{\text{см}}$:

$$R_{\text{см}} = U_0 / (I_{\text{к}} - I_{\text{д нач}}),$$

где $I_k = 1.2 \text{ мА}$ – постоянная составляющая коллекторного тока выходного транзистора ИМС К174УПэ.

Рассчитываем значение шунтирующей емкости

$$C_{см} \geq (10...100) / \omega_{пч} R_{см}.$$

При наличии в каскадах УПЧ цепи АРУ выбираем элементы фильтра АРУ, исходя из нужного значения постоянной времени этого фильтра $\tau_{ф \text{ АРУ}} = 0.1...0.2 \text{ с}$ (при приеме АМ сигналов):

$$R_{ф \text{ АРУ}} > 4 R_{пт} , \quad C_{ф \text{ АРУ}} = \tau_{ф \text{ АРУ}} / R_{пт} .$$

Выбираем стандартные значения $R_{ф \text{ АРУ}}$ и $C_{ф \text{ АРУ}}$.

В заключении расчета определяем коэффициент усиления тракта УПЧ в целом

$$K_{0 \text{ УПЧ}} = \prod_{i=1}^n K_{0 \text{ УПЧ } i}$$

и напряжение на входе детектора

$$U_{вх \text{ д}} = U_{вх \text{ УПЧ мин}} * K_{0 \text{ УПЧ}}.$$

Убеждаемся, что оно незначительно отличается от принятого при расчете структурной схемы.

Литература

1. Алексеев Ю.П. Бытовая радиоприемная и звуковоспроизводящая аппаратура. Справочник. – М.: Радио и связь, 1991, 1994.
2. Атаев Д.И., Болотников В.А. Аналоговые ИМС для бытовой радиоаппаратуры. Справочник. – М.: МЭИ, 1993.
3. Бобров Н.В. Расчет радиоприемников. – М.: Радио и связь, 1981.
4. Буга Н.Н., Конторович В.Я., Сенина Р.С., Шапиро Д.Н. Электромагнитная совместимость систем и средств радиосвязи. Уч. пособие. – Л.: ЛЭИС, 1982.
5. ГОСТ 5651-89. Устройства радиоприемные бытовые. Общие технические условия.
6. Дроздов В.В. Любительские КВ трансиверы. – М.: Радио и связь, 1988.
7. Калантаров П.Л., Цейтлин Л.А. Расчет индуктивностей. – Л.: Энергоатомиздат, 1986.
8. Кононович Л.М. Современный радиовещательный приемник. – М.: Радио и связь, 1986.
9. Макаров О.В., Олендский В.А., Палшков В.В. Руководство по курсовому проектированию радиоприемников. – СПб.: ЭИС, 1992.
10. Методические указания по курсовому проектированию радиоприемных устройств с использованием интегральных микросхем. Составители: Д.Н.Шапиро, Р.С.Сенина, А.А.Бердников. – Л.: ЛЭИС, 1984.
11. Методические указания по проектированию малошумящих транзисторных усилителей СВЧ. Ч.1 и 2 / М.А.Кузнецов, В.Л.Смирчек, В.М.Устименко – Л.: ЛЭИС, 1986, 1987.
12. Полупроводниковые приборы. Диоды высокочастотные, диоды импульсные, оптоэлектронные приборы: Справочник / Под ред. А.В.Голомедова. – М.: Радио и связь, 1988
13. Поляков В.Т. Радиовещательные ЧМ приемники с фазовой автоподстройкой. – М.: Радио и связь, 1983.
14. Прокофьев В.Г., Пахарьков Г.Н., Зарубежная бытовая радиоэлектронная аппаратура. – М.: Радио и связь, 1988.
15. Радиоприемные устройства: Учебник для вузов / Н.Н.Фомин, Н.Н.Буга, О.В.Головин и др.; Под ред. Н.Н.Фомина. – М.: Радио и связь, 1996.
16. Транзисторы для аппаратуры широкого применения. Справочник. / Под ред. Б.Л.Перельмана. – М.: Радио и связь, 1981.
17. Харинский А.Л. Основы конструирования элементов радиоаппаратуры. – Л.: Энергия, 1971.
18. Шапиро Д.Н. Расчет каскадов транзисторных радиоприемников. – Л.: Энергия, 1968.
19. Шумилин М.С., Козырев В.Б. Власов В.А. Проектирование транзисторных каскадов передатчиков. – М.: Радио и связь, 1987.
20. Пьезоэлектрические приборы. Фильтры, преобразователи, датчики. Справочник. – СПб.: Изд. РНИИ “Электростандарт”, 1996.

ВЫДЕЛЕННЫЕ ДЛЯ ВЕЩАНИЯ УЧАСТКИ ДИАПАЗОНА КВ

Обозначение поддиапазонов	Отчеств. вещание		Зарубежное вещание	
	1	2	3	4
м	кГц	кГц	кГц	кГц
100	—	1588 – 3517	—	—
75	3950 – 4100	3278 – 5216	—	—
49	5950 – 6200	5907 – 6295	4976 – 6678	—
41	7160 – 7360	6981 – 7328	6556 – 8468	—
31	9500 – 9775	9391 – 9916	8175 – 10576	—
25	11700 – 11975	11583 – 12150	10475 – 13312	—
19	15100 – 15450	14950 – 15738	12863 – 16329	—
16	17700 – 17900	17373 – 18181	15753 – 19936	—
13	21450 – 21750	20843 – 21941	18265 – 23626	—
11	25600 – 26100	25388 – 26532	23336 – 30101	—

Примечание: если в ТЗ указано, что детальный электрический расчет надо выполнить для диапазона 19/2, это означает, что границы диапазона надо взять из строки с числом 19 в столбце 2.

УЧАСТКИ КВ ДИАПАЗОНА, ВЫДЕЛЕННЫЕ ДЛЯ ЛЮБИТЕЛЬСКОЙ СВЯЗИ

Обозначение диапазона, м	Частота, кГц	Обозначение диапазона, м	Частота, кГц
160	1750 – 2000	16	18068 – 18168
80	3500 – 3900	15	21000 – 21350
40	7000 – 7200	12	24890 – 24990
30	10075 – 10150	10	28000 – 29700
20	14000 – 14350		

ПРИЛОЖЕНИЕ 2

ШКАЛА НОМИНАЛЬНЫХ ЗНАЧЕНИЙ СОПРОТИВЛЕНИЙ РЕЗИСТОРОВ И ЕМКОСТЕЙ КОНДЕНСАТОРОВ

Ряд E6 $\Delta = 20\%$	Ряд E12 $\Delta = 10\%$	Ряд E24 $\Delta = 5\%$
<i>Сопротивления резисторов от 1.0 Ом до 9.1 ГОм</i>		
<i>Емкости конденсаторов от 0.1 мкФ до 1.0 мкФ</i>	<i>Емкости конденсаторов от 10.0 нФ до 1.0 мкФ</i>	<i>Емкости конденсаторов от 1.0 пФ до 1.0 мкФ</i>
1.0	1.0	1.0
		1.1
	1.2	1.2
		1.3
1.5	1.5	1.5
		1.6
	1.8	1.8
		2.0
2.2	2.2	2.2
		2.4
	2.7	2.7
		3.0
3.3	3.3	3.3
		3.6
	3.9	3.9
		4.3
4.7	4.7	4.7
		5.1
	5.6	5.6
		6.2
6.8	6.8	6.8
		7.5
	8.2	8.2
		9.1

Примечание. Знак Δ – допустимое отклонение от номинала в процентах, для получения номинального значения число из таблицы надо умножить на 10^n .

Номинальные значения емкостей электролитических конденсаторов, мкФ: 1, 2, 5, 10, 20, 50, 100, 200, 1000, 2000, 5000.

ПАРАМЕТРЫ ИНТЕГРАЛЬНЫХ ФСИ

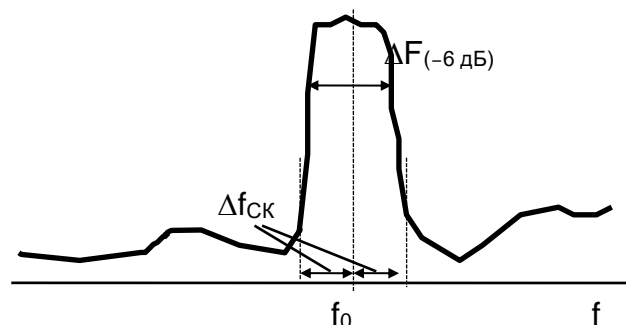
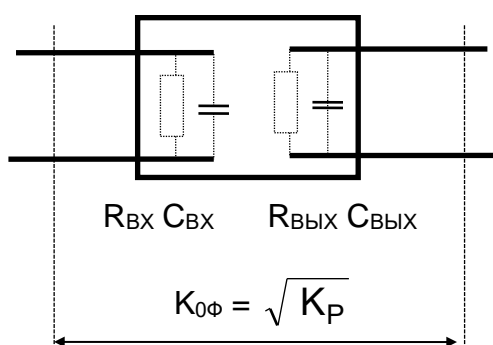

Пьезокерамические фильтры на среднюю частоту 465 кГц

Коэффициент передачи на центральных частотах

$K_P = - 8$ дБ (для ФП1П-10), $K_P = - 6$ дБ (для ФП1П-60 и ФП1П-61),

входное сопротивление

$R_{ВХ} = 3.6$ кОм(для ФП1П-10), $R_{ВХ} = 3$ кОм (для ФП1П-60 и ФП1П-61),

выходное сопротивление

$R_{ВЫХ} = 3.6$ кОм(для ФП1П-10), $R_{ВЫХ} = 2$ кОм (для ФП1П-60 и ФП1П-61),

входная и выходная емкости $C_{ВХ} = C_{ВЫХ} = 10$ пФ,

допустимое напряжение – не более 3 В,

габариты (без выводов)

15.6 x 8.0 x 7.6 мм (для ФП1П-10),

11.7 x 8.3 x 7.2 мм (для ФП1П-60 и ФП1П-61),

масса 3 г.

Тип фильтра	Полоса пропускания на уровне 6 дБ, кГц (ΔF)	Относит. затухание при расстройке Δf _{СК} = ± 9 кГц, дБ	Относительное затухание при частотах 160...450 и 480...770 кГц, дБ
ФП1П-10	5.6 ± 1.2	50	60
ФП1П-60.01	4.0 – 6.0	50	40
ФП1П-61.08	7.0 – 10.0	40	30
ФП1П-61.05	7.0 – 10.5	40	20
ФП1П-60.02	8.0 – 11.0	40	40
ФП1П-60.04	8.0 – 11.5	36	36
ФП1П-60.03	12.0 – 14.0	30	30

Пьезокерамические фильтры на среднюю частоту 10.7 МГц

$K_P = -12$ дБ (для ФП1П6-1.1) и $K_P = -10$ дБ (для остальных фильтров)

$R_{ВХ} = R_{ВЫХ} = 330$ Ом, $C_{ВХ} = C_{ВЫХ} = 10...25$ пФ.

Тип фильтра	Полоса пропускания на уровне 6 дБ, кГц (ΔF)	Относит. затухание при расстройке $\Delta f_{СК} = \pm 150$ кГц, дБ	Относительное затухание при частотах 8...10.5 и 10.9...12 МГц, дБ	Неравномерность ХГВЗ в полосе пропускания, нс
ФП1П6-1.1	150 – 220	Приблизительно 40 дБ	32	-
ФП1П6-1.2	190 – 280		34	-
ФП1П6-1.3	190 – 280		34	300
ФП1П6-1.4	190 – 280		34	500
ФП1П6-1.5	190 – 280		34	800
ФП1П-049.1	150 – 200		-	-

Электромеханические фильтры на частоту 500 кГц

$K_P = -4$ дБ, $R_{ВХ} = 3$ кОм, $R_{ВЫХ} = 1.0$ кОм.

Тип фильтра	Центральная частота полосы пропускания, кГц (f_0)	Полоса пропускания на уровне 6 дБ, кГц (ΔF)	Относительное затухание (σ) при расстройке (Δf)	
			σ , дБ	Δf , кГц
ЭМФ-9-500-3В	501.85	3.1	60	3.0
ЭМФ-9-500-3Н	498.15	3.1	60	3.0
ЭМФ-9-500-0.3С	500.0	0.3	60	0.4
ЭМФ-9-500-6С	500.0	6.2	60	6.0

ПАРАМЕТРЫ ТРАНЗИСТОРОВ

КП350 – кремниевый планарный полевой транзистор с двумя изолированными затворами и встроенным каналом n-типа.

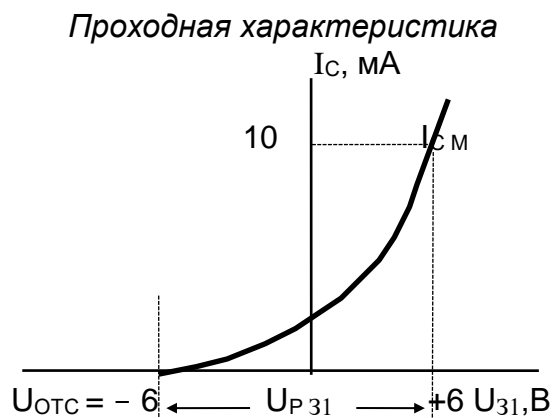
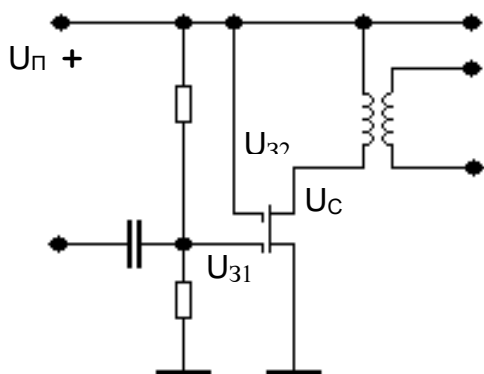

Напряжение питания на втором затворе и стоке $U_{32} = U_c = 6 \dots 8$ В,
 максимальное значение крутизны характеристики $y_{21 м}$ при $I_{c м} = 10$ мА – 7.0 мСм,
 проходная емкость C_{12} – не более 0.07 пФ,
 входная C_{11} и выходная C_{22} емкости – не более 6 пФ,
 выходная проводимость g_{22} – не более 250 мкСм при $I_c = 10$ мА,
 входная проводимость g_{11} – не более 0.1 мкСм,
 коэффициент шума $K_{ш}$ при $g_{г опт} = 1.0$ мкСм – не более 6 дБ.

КП307 – кремниевый планарно-эпитаксиальный полевой транзистор с диффузионным затвором и каналом n-типа.

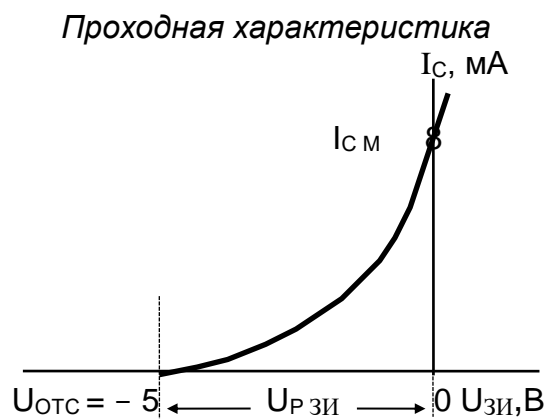
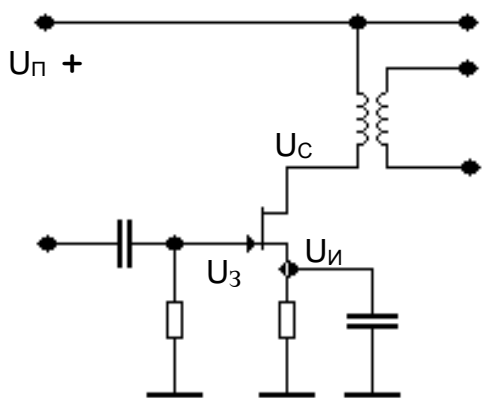

Напряжение питания на стоке $U_{си} = 5 \dots 10$ В,
 максимальное значение крутизны характеристики $y_{21 м}$ при $I_{c м} = 8$ мА – 6.0 мСм,
 проходная емкость C_{12} – не более 1.5 пФ,
 входная C_{11} и выходная C_{22} емкости – не более 5 пФ,
 выходная проводимость g_{22} – не более 200 мкСм,
 входная проводимость g_{11} – не более 0.1 мкСм,
 коэффициент шума $K_{ш}$ при $g_{г опт} = 1.0$ мкСм – не более 6 дБ.

Биполярные кремниевые транзисторы типа n-p-n в схеме с общим эмиттером

Параметры		КТ315	КТ368	КТ339
Режим измерений	I_K , мА	1.0	1.0	1.0
	$U_{КЭ}$, В	5.0	5.0	5.0
C_{12} , пФ		5.0	0.9	0.8
C_{11} , пФ		40	10	12
C_{22} , пФ		10	2.0	10
$r'_Б$, Ом		75	40	30
$K_{ш}$, дБ		4	3	3
$g_{Г\text{ опт}}$, мСм		2.5	0.5	0.7

f, МГц	g_{11} , мСм			g_{22} , мкСм		
	КТ315	КТ368	КТ339	КТ315	КТ368	КТ339
0.1	0.8	0.12	0.23	7.6	10	4.8
1.0	0.9	0.13	0.26	8.2	11	5.1
10	1.2	0.17	0.35	11.5	15	7.1
40	3.0	0.45	0.87	27	17	16
80	6.5	0.92	2.1	54	28	35
100	9.0	1.35	2.6	70	34	43

при $Y_{21} = 30$ мСм.

ПРИЛОЖЕНИЕ 5

ИМС К174ПС1

Схема принципиальная электрическая

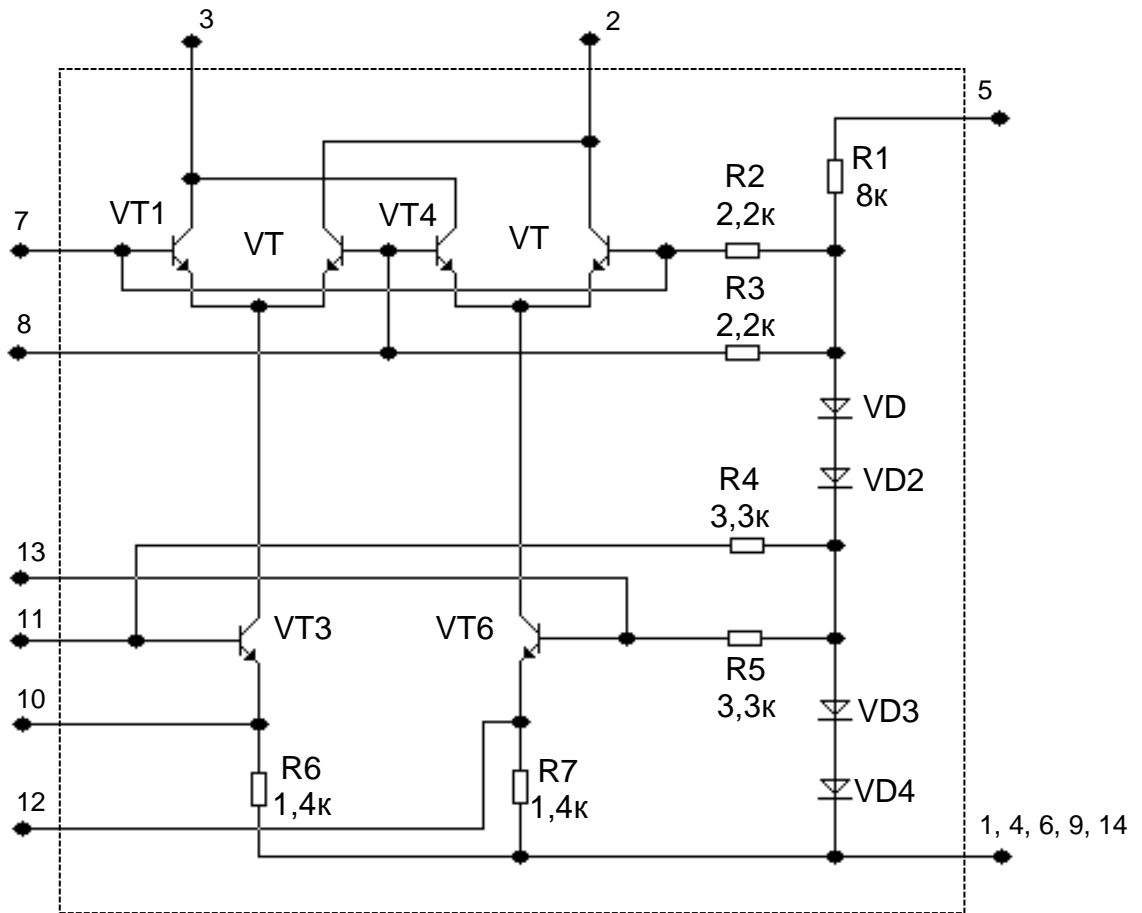

Параметры ИМС:

- напряжение питания $U_{п} = 9 \pm 0.9 \text{ В};$
- потребляемый ток $I \leq 2.5 \text{ мА};$
- входная емкость $C_{вх} = 20 \text{ пФ};$
- проходная емкость $C_{прох} = 0.02 \text{ пФ};$
- минимальный коэффициент шума $K_{ш\text{ мин}} \leq 7\text{дБ};$
- оптимальная по шумам проводимость генератора $g_{г\text{ опт}} = 1 \text{ мСм};$

f, МГц		0.1	1.0	10	40	80	100
g _{вх} , мСм		0.41	0.45	0.70	1.3	1.7	1.9
ПрЧ с несиммет. включен.нагрузки (рис.6.1)	y ₂₁ пр, мСм	5					
	C _{вых} , пФ	6					
	g _{вых} , мкСм	3.8	4.1	5.8	8.2	10	12
ПрЧ с симметр. включен.нагрузки (рис.6.2)	y ₂₁ пр, мСм	10					
	C _{вых} , пФ	3					
	g _{вых} , мкСм	1.9	2.0	2.9	4.1	5	6
УПЧ с несиммет. включен.нагрузки (рис.9.3)	y ₂₁ , мСм	15					
	C _{вых} , пФ	6					
	g _{вых} , мкСм	5.1	5.5	7.7	11	13	18

ИМС К174УПэ

Схема принципиальная электрическая

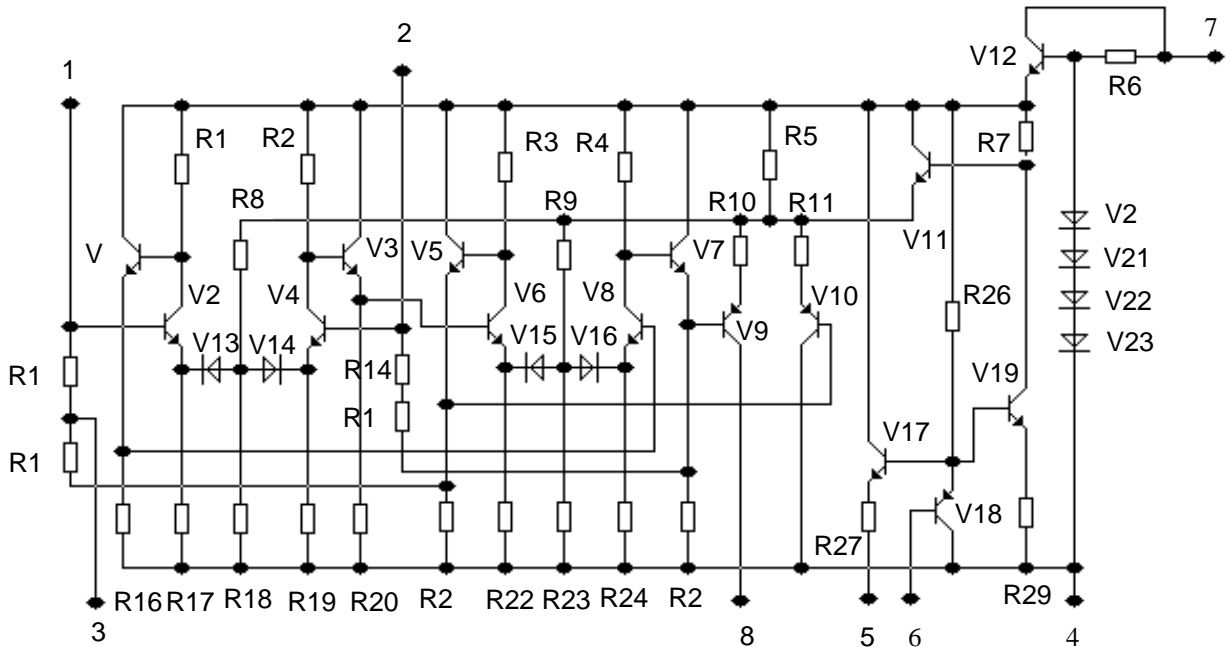

Параметры ИМС:

- | | |
|---|---------------------------------------|
| напряжение питания | $U_{\text{п}} = 9 \pm 0.9 \text{ В};$ |
| потребляемый ток | $I \leq 4.5 \text{ мА};$ |
| входная емкость | $C_{\text{вх}} = 10 \text{ пФ};$ |
| выходная емкость | $C_{\text{вых}} = 3 \text{ пФ};$ |
| входная проводимость | $g_{\text{вх}} = 0.35 \text{ мСм};$ |
| выходная проводимость | $g_{\text{вых}} = 10 \text{ мкСм};$ |
| проводимость прямой передачи всех каскадов ИМС от входа 1 – 2 до выхода 8 | $y_{21} = 0.7 \text{ См}.$ |

КВАРЦЕВЫЕ РЕЗОНАТОРЫ

Эквивалентная схема КР (для области частот, близкой к основной резонансной частоте) имеет вид:

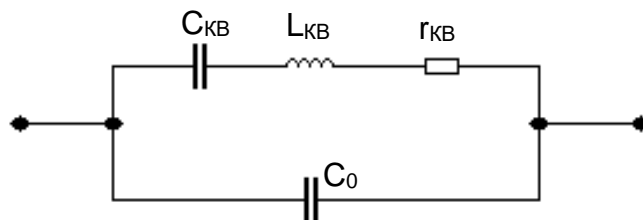

$L_{кв}$, $C_{кв}$, $r_{кв}$ – динамические индуктивность, емкость и сопротивление пьезоэлемента; C_0 – статическая емкость пьезоэлемента и кварцедержателя.

Зависимость реактивного сопротивления КР от частоты характеризуется наличием последовательного и параллельного резонансов на частотах $f_{посл}$ и $f_{пар}$ соответственно.

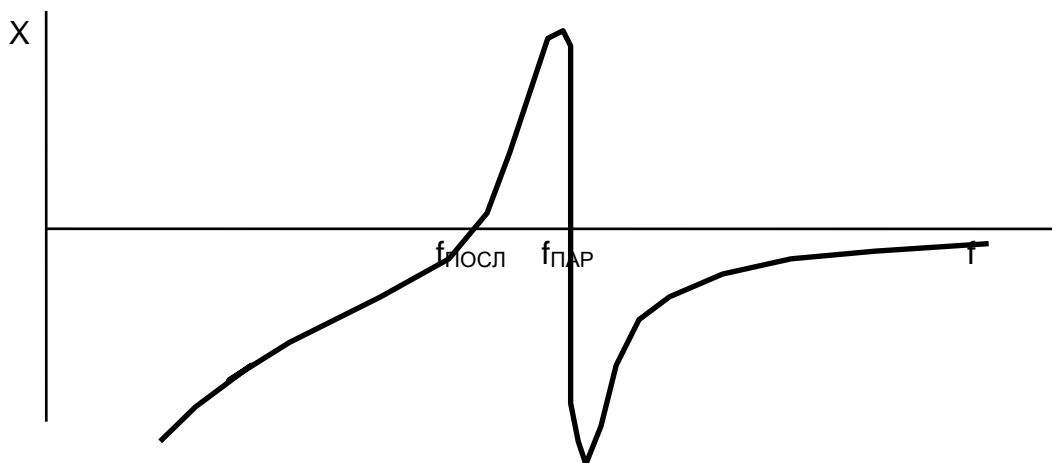

КР обладают малой нестабильностью частоты последовательного резонанса ($10^{-6}...10^{-9}$) и высокой добротностью ($10^4...10^6$).

Номинальная частота КР – частота последовательного резонанса $f_{посл}$. Частота параллельного резонанса зависит от подключаемой к резонатору емкости и не нормируется. Разница частот $f_{посл}$ и $f_{пар}$ не превышает 0.04%. Частота генерируемых колебаний зависит от схемы автогенератора и обычно находится в интервале между $f_{посл}$ и $f_{пар}$.

Дополнительные сведения о КР и автогенераторах с КР содержатся в [19].

Параметры КР ($f_{посл} = 500.0$ кГц)

Тип	$L_{кв}$, Гн	$r_{кв}$, Ом	C_0 , пФ
1	5.3	95	40
2	12.7	320	45
3	38.5	580	38
4	67.3	1030	50
5	88.4	1470	40